

SAISON 2024

dossier de presse

DESTINATION VALENCE ROMANS



bienvenue!



welcome!

bienvenue !

**Situé au cœur de la Drôme, au sud de la région
Auvergne-Rhône-Alpes,
Valence Romans a une position géographique idéale
avec un climat agréable et ensoleillé.**

**Entre les majestueux contreforts du Vercors
et les magnifiques collines ardéchoises, le fleuve
Rhône et son affluent l'Isère traversant tout le
territoire, Valence Romans possède de nombreuses
activités touristiques.**

**Partez à la découverte des 54 communes pleines de
charme de notre territoire, de leur patrimoine et de
leurs richesses.**

**Faites pétiller vos papilles en découvrant la
gastronomie drômoise, valentinoise et romanaise
et savourez nos produits locaux grâce à un terroir
exceptionnel.**

**Faites bouger vos gambettes avec nos nombreuses
randonnées, pistes cyclables et activités outdoor.
Soyez émerveillés par nos magnifiques paysages
se dessinant par les contrées.**

**Découvrez toute la richesse et le patrimoine
de nos villes et villages typiques.
Soyez épatés par le savoir-faire de nos créateurs,
la finesse de leur travail et leur multitude d'idées.**

**Bougez, sortez et profitez d'une animation, d'une expo
ou encore d'un concert.**

**Laissez-vous guider dans notre univers et
changez d'air à Valence Romans !**

welcome !

L'Office



Président : Georges Rastklan
Directeur : Éric Chapand

Labellisé Tourisme et Handicap et Qualité Tourisme



4 espaces d'accueil



Valence + Romans + Chabeuil + un point d'accueil mobile

6 services



- accueil et information
- communication
- groupes & congrès
- événementiel
- coordination de territoire
- administration et finances

30 salariés



92 000 visiteurs

accueillis dans nos Offices de Tourisme en 2023

3,2 millions de nuitées

sur le territoire en 2023

Valence Romans



1^{ère} agglomération de taille moyenne de 2018 à 2021
3^{ème} agglomération de taille moyenne en 2022
LA PLUS ATTRACTIVE DE FRANCE

Source : Etude du baromètre Arthur Loyd 2018-2023

Valence, 11^{ème} et Romans 30^{ème} du TOP 30
des centres-villes les plus dynamiques de France

Source : MyTraffic et Villes de France

1^{er} pôle universitaire décentralisé de France



221 000 habitants

940km² de superficie

112 jours de soleil/an

soit 19 jours de plus
que la moyenne nationale (2022)



Plus de 5338 lits
sur l'agglomération

en hôtels et
résidences hôtelières



4 chefs étoilés

32% de la surface
agricole de la Drôme
est bio

représente 60 438ha et 1728
fermes bio. Source : AgenceBio



Un territoire rural
à 80%

avec un taux de
boisement de
26%



Le Bois des Naix
2^{ème} plus grand parc
urbain
de Rhône-Alpes

40 km de canaux

dont 17km à ciel ouvert



278 restaurants

126 km de pistes VTT

542 km de sentiers
de rando

324 km de vélo route



10 000 ouvrages
dédiés
à l'Art et
à l'Archéologie



2 000 pièces
d'exposition
au Musée de la
Chaussure

11 chaussures
géantes



20 entreprises de
référence du savoir
faire du
cinéma d'animation



Sommaire

- 8 LES NOUVEAUTÉS**
- 10 L'HISTOIRE DE VALENCE**
- 11 L'HISTOIRE DE ROMANS**
- 12 SAVEURS ET TERROIR**
- 14 Au cœur de la table
- 16 Les spécialités culinaires
- 18 Les tables étoilées
- 20 SPORTS ET NATURE**
- 22 Balades et nature urbaine
- 24 Balades et pleine nature
- 26 Randonnées et itinéraires vélo
- 28 Activités et pleine nature
- 30 Activités sportives
- 32 PATRIMOINES ET SAVOIR-FAIRE**
- 34 Patrimoine architectural Valence
- 36 Patrimoine culturel Valence
- 38 Patrimoine architectural et gourmand Romans
- 40 La chaussure à Romans
- 42 Les 11 chaussures géantes et l'artisanat
- 44 Villages à découvrir
- 46 ÉVÉNEMENTS ET SORTIES**

CRÉDITS PHOTO

Eric Caillet - ville de Valence / Jean Delmarty / Joël Garnier - ville de Romans / Pascalis - studio Ginko / Saint Jean / Dominique Guillot / Cyril Crespeau / François Maquaire / AgenceLavernePaysagiste / l'impression.valenceromansagglo / ADS Brosille Denis / Amandelys / Yannis Buliard / Visuel AA groupe Architecture Urbanisme

Les nouveautés



VALENCE

2 expositions au Musée de Valence

A l'occasion du 10ème anniversaire de la réouverture du Musée de Valence, ce dernier rend hommage à ses nombreux donateurs dans l'exposition "Histoires de collections. Deux siècles de donations au musée". Depuis le début du 19ème siècle, le musée a reçu plus de 4000 objets et œuvres très variés et cette exposition met en lumière ces curiosités et trésors donnés au musée.

La seconde exposition sera en place de mi-octobre 2024 jusqu'à mi-mars 2025 présentant des œuvres sculpturales et graphiques de l'artiste espagnol Jaume Plensa. L'exposition se concentrera sur des pièces en volume de moyens formats en acier, bronze, marbre et albâtre, permettant un lien conceptuel entre la proposition faite en 1994 et celle pour la place des Ormeaux en 2024, et des œuvres sur papier de grand format.



VALENCE

Maison du patrimoine

Voici un nouvel espace culturel au rez-de-chaussée de la Maison des Têtes dont l'objectif est d'informer sur le patrimoine valentinois. On y découvre une exposition sur la Plaine de Valence, du Rhône aux contreforts du Vercors, grâce à une maquette en 3D et à une table tactile mais aussi un espace muséal dédié à « Valence, ville militaire ». En effet, des prêts du Musée de Valence ainsi que des dons privés ont permis d'exposer divers objets témoins du passage de Napoléon Bonaparte à Valence.

Une Maison du patrimoine verra le jour à Romans fin 2024.



ROMANS

Roman d'une rencontre Kélian x Gaultier

Une nouvelle exposition mise en place au Musée de la Chaussure à Romans du 26 avril au 3 novembre 2024 s'annonce explosive ! Elle met en lumière la rencontre de deux univers de la mode avec d'un côté Stéphane Kélian, entreprise romanaise de chaussure, célèbre pour son tressé et de l'autre, Jean-Paul Gaultier, grand couturier, connu de tous. Ils se sont retrouvés pour créer et pour fabriquer ensemble des chaussures du milieu des années 80 jusqu'au milieu des années 90. L'exposition sera installée au cœur de la chapelle du musée, sur une surface de 300 m2, et reprendra les thèmes des collections présentées lors des défilés de l'époque. Les tenues vestimentaires seront associées aux chaussures et des affiches et visuels publicitaires ainsi que des extraits de défilés viendront compléter le tout.



VALENCE

Location vélo à l'Épervière

Au printemps dernier, a ouvert au port de l'Épervière, Carbone Zero, spécialiste du vélo, bien connu des valentinois puisque le gérant dispose déjà d'un magasin de location de vélo en face de la gare à Valence ville. Il est donc désormais possible, pour les touristes comme les locaux, de louer un vélo depuis le port de l'Épervière pour se rendre sur la Viarhona.



Pic ouvre pour le 4h

Dans les salons chaleureux de l'Hôtel Pic****, c'est une partition sucrée que jouent, avec délicatesse et légèreté, Anne-Sophie Pic et son Chef pâtissier exécutif Éric Verbauwheide.

Pour sublimer l'expérience de ce 4H, gourmand et généreux, les boissons créatives feront de cet instant un moment inédit.



Ouvertures sucrées : Girard et Pralus

Tous les grands noms se retrouvent... à Valence ! Ouverture de boutiques sucrées de renom en centre ville : Pâtisserie Intense – Bastien Girard, champion du monde de la pâtisserie et Pralus, chocolatier et créateur de la Praluline !



Salon Truffe Vin et Chocolat

Ce rendez-vous unique sur Valence regroupe 3 thématiques qui font l'identité du territoire : la truffe, le vin et le chocolat. Il se déroule fin janvier au Palais des Congrès et des Expositions de Valence avec la présence de 80 exposants, des dégustations, des animations avec de nombreux chefs, etc.



Le Roof Vercors

La maison de l'escalade, situé à Bourg-de-Péage est ouverte depuis le 26 janvier 2024 ! Elle dispose d'un espace bloc, un mur de bloc extérieur, un espace entraînement, un espace voie et d'un espace enfants.

C'est aussi un lieu de vie avec un bar/restaurant, des événements et une ouverture vers les sports de montagne outdoor.



Nouvelle passerelle Viarhônga

Les cyclistes, piétons, et a+utres personnes utilisant la mobilité douce seront bientôt ravis ! Une nouvelle passerelle relira la vieille ville et l'îlot Girodet à Bourg-lès-Valence et fera partie du nouveau tracé de la Viarhônga. Ouverture de la passerelle d'ici juillet 2024.



Les Halles de la Gastronomie

Une première partie des Halles de la Gastronomie devrait voir le jour fin 2024 en basse-ville à Valence, avec une vingtaine de stands alimentaires et un restaurant. Quant à la suite du projet, "l'aventure gastronomique", le site de divertissement avec des parcours sensoriels et des lieux uniques dédiés à la dégustation devrait voir le jour en 2026.

L'histoire de Valence



Située au cœur du couloir rhodanien et soumise à un climat méditerranéen, Valence est souvent désignée comme étant « la porte du Midi de la France ». Entre Vercors et Provence, sa situation géographique attire de nombreux touristes. Dominant les flots du Rhône, Valentia la "vigoureuse" occupe un site privilégié de trois terrasses alluviales. C'est avec la conquête romaine qu'elle entre dans l'Histoire.

En 121 avant notre ère, la grande bataille qui oppose les légions romaines à la coalition gauloise ouvre la voie à la conquête. Valentia, sentinelle avancée de la romanisation devient une place de guerre stratégique à la croisée des grandes voies de communication.

Tandis que la basse ville accueille un port et un arsenal, la ville médiévale reste enserrée dans le rempart du Bas-Empire, renforcé en 1570 sous Charles IX. Malgré ce repli de la ville dans ses murs, le sort de Valence reste lié au Rhône, axe commercial majeur mais aussi frontière entre le Royaume de France et le Saint-Empire Romain Germanique jusqu'au XVI^e siècle. Au XVI^e siècle ses fonctions militaires se développent avec la construction d'une citadelle.

De nombreux hôtels particuliers et demeures bourgeoises fleurissent alors au sein des remparts. La Maison des Têtes est l'un des fleurons de cette architecture surprenante par la profusion et la richesse de son décor ciselé dans la pierre. Le tournant majeur s'opère au XVII^e siècle qui voit s'épanouir à Valence une multitude d'ordres religieux. La cité confirme alors ses fonctions religieuses, administratives et judiciaires au détriment du commerce.

Le centre historique de Valence garde aujourd'hui encore son aspect médiéval aux ruelles étroites.

Il faut attendre le XIX^e siècle pour que la ville sorte de ses remparts, remplacés par des boulevards dès 1860.

De nombreux vestiges de l'époque médiévale, de la Renaissance, mais aussi des XVII^e, XVIII^e et XIX^e siècles sont visibles dans le centre-ville.

Aujourd'hui, son activité économique est essentiellement tournée vers les secteurs de l'agroalimentaire, des industries métallurgiques, des constructions mécaniques et de l'électronique.



L'histoire de Romans



Romans-sur-Isère est née de la fondation d'une abbaye, construite par Barnard, archevêque de Vienne. C'était en 837. Cette abbaye reçoit la protection du pape de Rome, conférant à la ville son nom "la ville qui se développe autour". Le premier pont sur l'Isère est construit en 1049 afin de faciliter le trafic, notamment entre Romans et Bourg-de-Péage, d'où le nom de cette ville, qui lui permettait des revenus confortables venant des personnes traversant le pont.

Romans-sur-Isère (Rumans d'Iséra) développe un fort potentiel commercial, dû à la présence de l'Isère, qui lui permet notamment de s'axer sur le travail du drap (une renommée importante pendant près de sept siècles !). C'est au Moyen-Âge que les premiers mégissiers et tanneurs viennent s'installer dans le quartier de la Presle, profitant de sa situation exceptionnellement proche du fleuve.



Durant la guerre de Cent Ans, la ville s'entoura d'un second rempart qui englobait les faubourgs : quartiers de la Presle, de la Pavigne et de Saint-Nicolas. Ce rempart commença à être abattu vers 1830. Des vestiges sont encore visibles : une tour rue des Remparts-Saint-Nicolas, les murailles du quai Sainte-Claire et du cimetière Saint-Romain.

Au début du XVe siècle, la draperie romanaise s'exportait jusqu'au Proche-Orient et les riches marchands se firent alors construire des hôtels particuliers en style gothique flamboyant un peu partout dans la cité. En 1516, un riche et pieux marchand de Romans, Romanet Boffin, conçut dans la ville un chemin de Croix aboutissant au calvaire des Récollets. Lieu de pèlerinage, il a pour vocation de se substituer au pèlerinage à Jérusalem en Terre Sainte, très onéreux et devenu très difficile en raison de la conquête turque.

De nombreux chemins de croix furent alors édifiés en Europe entre la fin du XVe et le début du XVIe siècle. Dès l'origine, le pèlerinage de Romans connaît un fort succès. Les stations du chemin de croix et le calvaire ont connu de nombreuses vicissitudes. Il demeure aujourd'hui un patrimoine vivant ; chaque année lors du Vendredi Saint, plusieurs centaines de personnes font le Grand Voyage.

Après 1850, l'économie et la société romanaise subissent leur mutation majeure avec le développement de l'industrie de la chaussure.

La devise de Romans-sur-Isère est "Moribus antiquis stat res Romana virisque", autrement dit Romans se gouverne par ses bonnes coutumes et ses bons citoyens".

les incontournables



**Les marchés locaux
p.14**



**La raviole
p.16**



**La maison Pic
p.18**



SAVEURS & TERROIR

La Drôme regorge d'atouts culinaires, de chefs étoilés et de spécialités locales. C'est également un département pionnier de la culture du bio en France. Quoi de mieux que de se laisser tenter et éveiller ses papilles sur notre beau territoire.

Venez explorer nos campagnes et notre patrimoine rural. Découvrez tout le savoir-faire des agriculteurs et des producteurs locaux de la Drôme ainsi que leurs exploitations, leurs fermes, leurs ateliers et venez déguster leur production, un vrai gage de qualité et d'authenticité.

Venez goûter ces produits du terroir et découvrir leur saveur inimitable auprès de nos restaurateurs locaux, nos chefs étoilés, nos salons de thé accueillants...

Au cœur de la table



La Drôme, département pionnier du BIO en France

Depuis les années 1970, la Drôme cultive sa filière bio : agriculture, agroalimentaire, cosmétique, bien-être... Classée 1^{er} département bio de France en nombre d'exploitations durant plusieurs décennies, la Drôme est depuis toujours un territoire pionnier en matière d'agriculture biologique.

La Drôme est aujourd'hui reconnue pour son excellence en agriculture, notamment en arboriculture et viticulture. Avec ses 1728 fermes engagées en bio en 2021, la Drôme est le 2^e département bio de France. Elle détient 60 438 ha en surfaces bio, ce qui la place 3^e après le Gers et la Loire-Atlantique.*

Après plusieurs décennies de règne, la Drôme n'en demeure pas moins un acteur majeur du bio...

Depuis 2007, le département de la Drôme accueille tous les deux ans le Salon Tech&Bio. Organisé par les Chambres d'agriculture et une soixantaine de partenaires, les professionnels se partagent les techniques les plus innovantes pour une agriculture durablement performante.

* Source Agence Bio

Les marchés locaux

Qu'ils soient de grands marchés de centre-ville, des marchés de bourg, uniquement alimentaires, de producteurs locaux ou proposant vêtements, livres, bibelots ou fleurs, c'est toujours une réjouissance de remplir son petit panier et de savourer et partager ce moment en famille ou entre amis. C'est comme un condensé d'une ville, on retrouve toute sa richesse à travers son marché. Souvent positionnés sur des petites places typiques, on se promène à travers les innombrables stands, on croise le cœur de ses habitants, les sourires et bonne humeur des commerçants, les produits bios arrivés directement des fermes alentours, les spécialités régionales ou locales qui s'offrent à vous. Aller se balader dans le centre-ville et s'arrêter sur les marchés locaux est un véritable plaisir. Les couleurs, les gens qui déambulent, les produits en tous genres, les odeurs, les épices apportent cette ambiance et cette ferveur que l'on ne retrouve nulle part ailleurs.

La Vallée de la gastronomie - France ®

Trois régions françaises réunissent leurs atouts autour d'une destination touristique dédiée pour lancer une nouvelle destination touristique dédiée à la gastronomie.

Cette recherche de différence, de nouveauté et de quête d'authenticité sont autant d'aspirations touristiques qui répondent aujourd'hui aux attentes des visiteurs. Elle pousse à aller au-delà d'une offre standardisée et se nourrit de valeurs telles que : le partage, la diffusion des savoir-faire, la convivialité entre visiteurs et professionnels et la générosité de cette terre qui nous donne des produits de qualité. L'idée étant de garantir la typicité du territoire.

Les vignobles

Déployé au cœur de la Vallée du Rhône, le territoire de Valence Romans est une terre d'épicuriens. Entre monts et collines s'élèvent de nombreux vignobles, dont les réputations ne sont plus à faire.

Le label Vignobles & Découvertes vous accompagne tout au long de la découverte de notre destination viticole. C'est au milieu des appellations d'origine de nombreux vins réputés que mûrissent des savoir-faire ancestraux :

Crozes-Hermitage, Côtes du Rhône septentrionaux, Saint Joseph, Saint-Péray, Cornas, Hermitage... Autant de noms reconnus porteurs de l'image prestigieuse de la région.



Les fruits de la Drôme

La Drôme regorge de fruits ensoleillés ! Dès l'arrivée du printemps on observe de jolies fleurs sur les arbres fruitiers drômois et dès le mois de mai les cerises arrivent puis les abricots et les pêches courant juillet.

Les producteurs proposent des expériences à la ferme avec des visites, des animations, de la cueillette et bien sûr une boutique sur place à prix producteur !

ADRESSES À DÉCOUVRIR

CLOS FOUGERES

265, route de Fougères,
26300 Châteauneuf-sur-Isère

ASENCIO

2249 rte de Fouillouse
Quartier Le Milieu Est
26500 Bourg-lès-Valence



La noix

Originaires d'Orient, la noix fut introduite en Europe par les Romains. Ses vertus nutritionnelles étaient déjà colportées par les médecins de l'Antiquité.

En 1938, la noix de Grenoble fut le premier fruit au monde à recevoir une Appellation d'Origine Contrôlée (AOC)

Au XI^e siècle, la noix fournissait l'huile familiale nécessaire à l'alimentation et à l'éclairage. Elle servait aussi à la composition des vins de noix, à la confection de gâteaux, le fameux gâteau de noix, de pain, à la préparation de médicaments ou encore à l'élaboration de teintures. La noix s'accommode avec beaucoup de mets comme le fromage, le miel ou le chocolat. Elle peut être dégustée à tout moment de la journée : en apéritif, en salade, concassée dans certains plats ou en fin de repas accompagnée de fromage, de miel ou de pain.

ADRESSES À DÉCOUVRIR

NOIX ET COMPAGNIE

Impasse des Matras,
26300 Beauregard-Baret

TOP CERNO - RIEN QUE DES NOIX

1135 Chemin des Mosaïques
26750 Saint-Paul-lès-Romans



La truffe

La Drôme des Collines, région trufficole française, s'étend sur 33 communes. Elle représente 15% de la production globale de truffes du sud-est de la France et cette dernière contribue à hauteur de 75% de la production nationale. La truffe noire drômoise, *Tuber Mélanosporum*, est exceptionnelle par son parfum puissant et sauvage, c'est le diamant noir.

Ce fleuron de la gastronomie est convoité par les chefs drômois qui agrémentent de nombreux plats avec ce met délectable.

De nombreuses truffières perpétuent la tradition de sa culture et de sa récolte, parmi lesquelles la truffière de la Baume Saint-Antoine, basée à Romans-sur-Isère.

Petit plus : La récolte de la truffe noire, ou "cavage" se fait pendant la saison hivernale. Elle se fait essentiellement avec un chien dressé à cet effet.

ADRESSE À DÉCOUVRIR

TRUFFIÈRE DE LA BAUME SAINT-ANTOINE

2922, route des Balmes,
26100 Romans-sur-Isère

Les spécialités culinaires



La raviole

Spécialité constituée de carrés de pâte farcis au fromage et au persil et cuits à l'eau, la raviole est en quelque sorte la cousine du ravioli italien et du Pelmeni russe. Leurs histoires semblent effectivement étroitement liées. Le récit de leur création suggère que des charbonniers et bûcherons italiens, venus travailler dans le Royans-Vercors aient simplement transformé leurs fameux raviolis en remplaçant la traditionnelle viande (alors denrée rare en France) par du fromage de chèvre.

Rapidement cette recette a été davantage confectionnée à l'occasion des jours de fête. Au début du XXe siècle, des ravioleuses professionnelles popularisent ce met devenu raffiné. La Mère Maury (Marie-Louise Gélibert) fait partie de cette première lignée de ravioleuses à avoir proposé la spécialité dans son café-restaurant.

ADRESSES À DÉCOUVRIR

RAVIOLES "MÈRE MAURY"

33, rue Gabriel Péri,
26100 Romans-sur-Isère

RAVIOLES SAINT-JEAN

44, avenue des Allobroges,
26100 Romans-sur-Isère

RAVIOL'ADIE

141, rue des Clochers
26750 Montmiral

SECRET DE RAVIOLES

Rue Col des Limouches
ZA "Porte du Vercors"
26300 Châteauneuf-sur-Isère
(pas de vente sur place)



La caillette

À déguster chaude ou froide, la caillette est un petit pâté, mélange de viande de porc et d'herbes. Selon les recettes, elle est agrémentée d'épinards, de blettes ou encore de chou. Aujourd'hui, c'est la ville de Chabeuil, proche de Valence, qui en séduit les amateurs et en perpétue la tradition. L'origine de cette spécialité régionale aux nombreuses variantes remonterait au Moyen Âge. Elle aurait été inventée à la campagne où le cochon était la base de l'alimentation. La confection de la caillette permettait d'utiliser les restes de viande suite à la découpe du cochon.

ADRESSES À DÉCOUVRIR

BANCEL

8, chemin des Méannes, ZA,
26540 Mours-Saint-Eusèbe

CHARCUTERIE DES LIMOUCHES

Quartier des Allemands,
26120 Châteaudoable

LESICKI TRAITEUR

7, rue de l'Hôpital,
26120 Chabeuil

MAISON BUISSON

2, place Albert Camus,
26320 Saint-Marcel-lès-Valence

MAISON GRIMAUD

Quai Pré Brun,
26300 Marches



La Pogne

Parfumée à la fleur d'oranger, la pogne est une brioche traditionnelle de la région de Romans-sur-Isère. Consommée depuis le Moyen-Âge, elle était traditionnellement dégustée après la période de carême chrétien, phase durant laquelle aucun œuf ne pouvait être consommé. La pogne, réalisée avec de nombreux œufs, représentait donc le retour de la consommation de ce met, autour des fêtes de Pâques.

Aujourd'hui, cette brioche se consomme tout au long de l'année, s'étant petit à petit détachée de l'image religieuse liée à son origine.

ADRESSES À DÉCOUVRIR

BOULANGERIE BEDOUIN

64, place Jean Jaurès,
26100 Romans-sur-Isère

LIONNETON

9, av. Georges Pompidou,
26300 Bourg-de-Péage

MAISON PASCALIS

1, av. Victor Hugo,
26100 Romans-sur-Isère



Le Suisse

Vieux de 200 ans, ce petit pantin de pâte sablée, très réputé à Valence, est parfumé à l'écorce d'oranges confites et à la fleur d'oranger.

Sa forme originale tire sa légende de la mort du Pape Pie VI, en 1799. On raconte qu'un boulanger valentinois aurait, par ce biscuit, souhaité rendre hommage aux Gardes suisses du Vatican qui accompagnaient sa dépouille. Outre sa forme ludique, ses notes gourmandes raviront les papilles des petits et des grands. Le Suisse se consomme à toute heure de la journée, et accompagnera notamment un thé ou un café.

ADRESSES À DÉCOUVRIR

MAISON NIVON

17, av. Pierre Semard,
26000 Valence

PÂTISSERIE GIRAUD

5, place de la République,
26000 Valence



La Pangée

Né en juin 2001, ce biscuit se compose d'abricots, de miel et d'amandes. Un savoureux mélange censé représenter le continent initial, le monde tel qu'il était il y a quelques 250 millions d'années : la Pangée.

Son originalité ? Ce gâteau vous sera toujours vendu avec une part manquante, représentant la faille initiale de la Pangée. L'abricot trônant au centre de cette gourmandise symboliserait, quant à lui, la Drôme comme cœur du monde. Chauvins ces drômois ? Pas le moins du monde !

ADRESSES À DÉCOUVRIR

PÂTISSERIE CHOCOLATIER ALAIN VIOLET

32 avenue des Auréats
26000 Valence

PÂTISSERIE GUILLET

78 place Jean Jaurès
26100 Romans-sur-Isère

BOULANGERIE LIONNETON

9 Avenue Georges Pompidou
26300 Bourg-de-Péage

Les tables étoilées



Anne-Sophie PIC

Si la cuisine est depuis (très) longtemps une histoire familiale dans la Maison Pic, c'est aujourd'hui Anne-Sophie Pic qui en tient les rênes. Depuis trois générations, la Maison Pic fait office d'institution dans le cœur des valentinois et a su développer une aura gastronomique unique. C'est l'arrière grand-mère d'Anne-Sophie, qui, la première, mit son talent au profit des fourneaux !

Anne-Sophie Pic est reconnue comme la femme la plus étoilée. Elle suit ainsi le chemin tracé par son père et son grand-père, en mêlant jour après jour accueil chaleureux, cuisine raffinée et créative et mise en scène parfaitement soignée. Elle ouvre ensuite son bistrot chic, le Bistrot André, qui porte une cuisine élégante dans un cadre de bistrot ancien.

Restaurant gastronomique, bistrot chic, épicerie, la Maison Pic valorise aujourd'hui tous les produits de la table.

Elle a ouvert en 2021, le Bar Rose, une expérience exclusive dans l'univers fascinant de la mixologie et le cadre enchanteur et confidentiel des jardins de la Maison Pic. Une ode aux parfums et trames aromatiques, autour de créations culinaires à partager. Depuis 2023, elle propose des "4h" dans son restaurant étoilé pour les plus gourmands !

Maison Pic ***

RESTAURANT GASTRONOMIQUE

285, avenue Victor Hugo,

26000 Valence

T. 04 75 44 15 32

Bistrot André

RESTAURANT BISTRONOMIQUE

285, avenue Victor Hugo,

26000 Valence

T. 04 75 44 53 86

L'épicerie de Pic

VENTE DE PRODUITS ET PLATS

210, avenue Victor Hugo,

26000 Valence

www.anne-sophie-pic.com

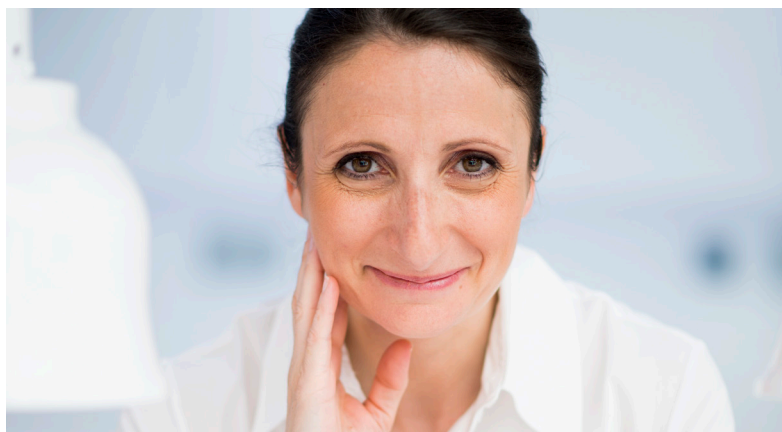



Les Cèdres *

LES FRÈRES BERTRAND

Dans la famille Bertrand, on demande les fils ! En dignes successeurs de l'héritage gastronomique de leur père et grand-père avant eux, Jacques (en cuisine) et Jean-Paul (en salle) représentent la 3^e lignée de cuisiniers Bertrand.

Les deux frères n'en sont pourtant pas à leur coup d'essai gastronomique. Avant cette douce aventure familiale, Jacques a perfectionné sa technique auprès de la famille Gleize (Bonne Etape de Château-Arnoux) et auprès de la Maison Pic (à l'époque du père d'Anne-Sophie, Jacques), tandis que Jean-Paul a évolué à l'Oustau de Baumaillère aux Baux de Provence et Chez Maxim's à Paris.

Avec pour maître-mot "l'émotion gastronomique", c'est le résultat d'un duo qui navigue entre équilibre, justesse et service.

25, rue Henri Machon,
26600 Granges-lès-Beaumont

T. 04 75 71 50 67

www.restaurantlescèdres.fr



Flaveurs *

BAPTISTE POINOT

Auréolé d'une étoile au Michelin et de trois toques au Gault et Millau, Baptiste Poinot a ouvert son restaurant Flaveurs* en 2006. Baptiste est un ancien des fourneaux de Chabran (restaurant Michel Chabran, une étoile à Pont de l'Isère)

Pensé comme une invitation, le restaurant Flaveurs propose une expérience polysensorielle originale, des saveurs, des textures, des sensations qui touchent tous les sens et toutes les générations.

Le chef a ouvert un autre lieu dans l'esprit casse-croûte : l'Épithèque, bar à vin (ouvert uniquement pour les groupes). C'est dans un cadre décontracté et élégant que l'on propose de découvrir sa cuisine colorée, généreuse, un brin régressive. Une expérience culinaire autour d'assiettes d'un « terroir revisité », sublimes par une sélection de vins d'exception de la région. L'Épithèque a été pensé comme un lieu animé et joyeux pour tous ceux qui aiment, comme Baptiste Poinot, partager les petits plaisirs savoureux de la vie.

32, Grande Rue,
26000 Valence

T. 04 75 56 08 40

baptistepoinot.com



La Cachette *

MASASHI IJICHI

Natif du Japon, Masachi Ijichi est passionné de cuisine française depuis son plus jeune âge. C'est auprès d'Anne-Sophie Pic qu'il vient parfaire ses connaissances en la matière lors de son arrivée en France. Il a également été aux fourneaux chez les frères Pourcel à Montpellier et chez Key Passion à Nice.

De retour sur Valence, le chef ouvre en 2005 les portes de son propre restaurant : la Cachette*. Rapidement, le succès est au rendez-vous et vient valoriser une cuisine de qualité, à mi-chemin entre la cuisine européenne et occidentale. Un subtil mélange des saveurs complété par un service et un accueil chaleureux.

La Cachette*, étoilée depuis 2009 est une adresse incontournable de Valence, également pour son cadre épuré, entièrement revisité. En 2020, il ouvre le bistro "le Bac à Traille", au cœur de la Cachette proposant une carte innovante avec un menu renouvelé fréquemment.

16, rue des Cévennes,
26000 Valence

T. 04 75 55 24 13

f La Cachette / Le Bac à Traille

les incontournables



**Le parc Jouvét
p.22**



**Les contreforts du Vercors
p.24**



**La Viarhona
p.27**



SPORTS & NATURE

Situé au centre des montagnes et des points d'eau entre Vercors et collines de l'Ardèche, entre Rhône et Isère, vous aurez un choix innombrable d'activités dans la Drôme et plus particulièrement à Valence et ses alentours, lieu parfait pour passer des vacances sportives en nature !

Avec un environnement verdoyant, c'est la destination idéale pour faire du vélo en famille et du VTT pour les plus sportifs, des balades pour les plus jeunes et des randonnées pour les plus aguerris, des activités outdoor comme l'escalade, parapente, paddle ou encore ski nautique ! Vous ne saurez plus où donner de la tête. Profitez de la nature généreuse autour de Valence et Romans !

Balades et nature urbaine

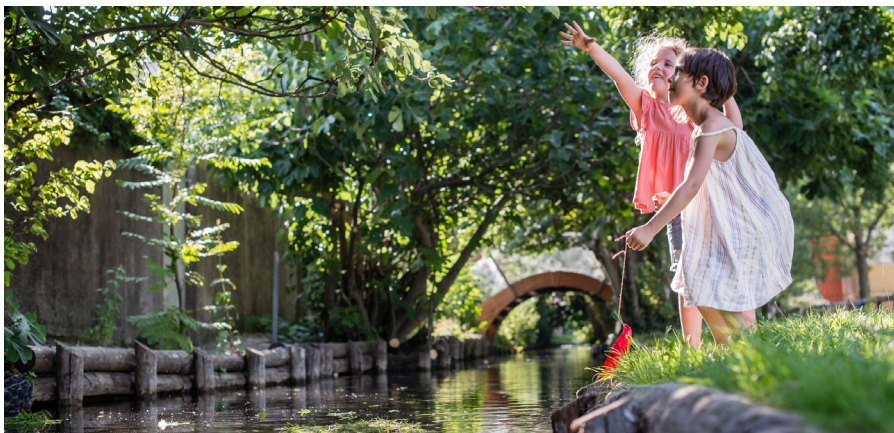

VALENCE

Les canaux

Canal du Thon, canal de la Grande Marquise, ces noms évocateurs vous invitent au voyage le long de ce réseau de plus de 17 km à ciel ouvert. Vous pourrez y observer un monde animal et végétal exceptionnel, en plein cœur de ville. Richesse à préserver, les canaux représentent une part originale du patrimoine écologique et historique de notre cité. Pour la petite histoire, les eaux pluviales du Vercors et de la plaine de Valence, infiltrées, y finissent leur cheminement. Bloquées par des couches imperméables sous-jacentes, elles ressortent ici, donnant des zones humides et de nombreuses sources dont l'eau alimente les canaux. Aujourd'hui, une vingtaine de kilomètres de canaux s'écoule en souterrain.

Des textes du Moyen-Âge témoignent de l'intérêt porté aux canaux et à leur aménagement depuis fort longtemps. La force motrice de l'eau est utilisée pour entraîner les roues de leurs moulins. Deux grands moulins, à blé puis à huile, sont regroupés vers la porte Saunière sur le canal des Moulins. Au XIX^e siècle, différents usiniers s'installent sur d'autres canaux, notamment sur le canal de la Fabrique et utilisent l'eau pour entraîner des foulons, des forges ou encore un moulinage de soie. Le canal des Malcontents permet aussi l'installation de roues hydrauliques de petites entreprises variées, notamment une scierie à marbre, une usine de baryte puis de munitions et de métaux. Aujourd'hui, aucun moulin ou petit bâtiment industriel n'a subsisté sur les voies d'eau s'écoulant à l'air libre. Quelques vestiges de lavoirs sont encore visibles notamment sur la branche nord des Malcontents témoignant au côté d'une utilisation industrielle et agricole de l'eau, d'un usage domestique important.

3 CIRCUITS À DÉCOUVRIR

Les canaux de l'Épervière 5,8 km / 1 h 35

Cette coulée verte à travers les parcs Jouvet, des Trinitaires, Marcel Paul et de l'Épervière, conduira vos pas jusqu'au port de plaisance.

Les canaux de Châteaupert 6 km / 1 h 40

Cette balade vous emmènera à la découverte du quartier de Châteaupert où vous pourrez admirer les sources en provenance du Vercors.

Les canaux du Charran 2,5 km / 30 min

Ce quartier a conservé l'ambiance de village qu'il avait autrefois. Les canaux alimentent une multitude de petits jardins privatifs et partagés.

VALENCE

Le Parc Jouvet

Pause verte à deux pas du célèbre kiosque Peynet et véritable poumon vert du centre-ville valentinois, le parc Jouvet s'affiche comme étant l'un des parcs urbains les plus importants de la ville. Les locaux sont nombreux à franchir chaque jour le portail monumental, pour profiter pleinement de ses bienfaits.

Labellisé "Jardin remarquable" depuis 2006, le parc Jouvet est composé de 700 espèces d'arbres et de fleurs.

Lieu idéal pour un pique-nique, tout est prévu pour que parents et enfants passent un agréable moment. Petit train, animalerie, volière aux perroquets et perruches, jeux pour enfants, trampolines, ... de nombreuses activités pour les petits.

La maison du gardien, construite en 1908, a été reconvertie depuis le début des années 2010 en lieu d'expositions temporaires. Une vraie valeur ajoutée à ce site déjà exceptionnel.

Vous l'aurez compris, dans ce parc il y en a pour tous les goûts et pour toutes les sensibilités. Un lieu immanquable si vous vous rendez à Valence.



VALENCE

Le parc et le port de l'Épervière

Premier port de plaisance fluvial de France, le Port de l'Épervière bénéficie d'un cadre exceptionnel de détente, à deux pas du centre-ville de Valence. On y accède notamment par la ViaRhôna. Pour amarrer, il dispose de plus de 420 places, en locations saisonnières ou toute l'année. Avec son plan d'eau de 32 000 m², le Port de l'Épervière reste avant tout un véritable centre de loisirs, où se côtoient toute l'année différents clubs sportifs : voile, canoë, aviron, nage...

Le centre aquatique propose également 700m² de bassins ouverts toute l'année. Avec un espace aquatique, un espace bien-être mais aussi un espace glisse avec une rivière à contre courant, un toboggan à sensations...

De par son positionnement géographique stratégique, Valence reste une ville facilement accessible par les voies routières. Elle l'est également par le biais maritime. Sa position centrale lui vaut d'être localisée à seulement une journée de bateau de la mer Méditerranée.



BOURG-DE-PÉAGE

Le bois des Naix

Situé en plein cœur de la ville de Bourg-de-Péage, le Bois des Naix est un écrin de verdure de 12 ha, le deuxième plus grand parc urbain de la région Rhône-Alpes.

Ce parc invite à la découverte, et chacun vient ici flâner, marcher, courir, se détendre... les enfants peuvent profiter des aires de jeux aménagées, les sportifs, en plus du jogging habituel, peuvent utiliser les 17 agrès du parcours de santé.

Les amoureux de la nature et de l'Histoire ne sont pas en reste. Bien qu'il ait été créé et façonné par l'homme, le bois des Naix n'en demeure par moins un espace naturel à part entière. Avec la richesse de sa flore et ses 140 espèces animales, dont certaines dites "remarquables" pour leur rareté, le bois des Naix constitue un véritable écosystème, une biodiversité particulièrement riche qu'il convient de protéger. Voilà pourquoi la Ville procède à un entretien des plus naturels possibles. Prohibition de tout produit chimique ou phytosanitaire, fauchage tardif et écologique pour préserver insectes et flore sauvage, piégeage biologique des insectes nuisibles, etc. Tout est mis en œuvre pour respecter ce véritable corridor écologique.

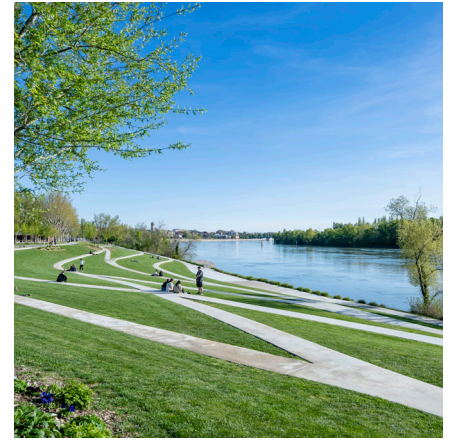

BOURG-LÈS-VALENCE

L'île parc-Girodet

Au cœur d'un espace naturel de 12 hectares, à deux pas de la ville, vous aurez tout le loisir de flâner le long du Rhône ou de pratiquer en toute quiétude votre sport favori comme le vélo ou la course à pied. Et c'est en famille que vous déciderez d'un pique-nique champêtre autour d'un barbecue, suivi pourquoi pas d'un concours de boules improvisé tandis que les plus jeunes découvriront les aires de jeux ou se rafraîchiront sous les nuages des brumisateurs.

Des aires de pique-nique, des barbecues, des jeux de boules, une esplanade de 5000 m², une aire de jeux pour enfants et un bassin de joutes : de quoi s'amuser toute une journée !

Juste au dessus, deux bars sont installés (dont un ouvert qu'en saison estivale), l'occasion de boire un verre et déguster des tapas locales sur le théâtre de verdure en observant un magnifique coucher de soleil.

Balades et pleine nature



VALENCE ROMANS AGGLO

Les contreforts du Vercors

Sur le territoire de Valence Romans, nous avons une vue exceptionnelle sur les contreforts du Vercors. Ce massif montagneux situé à cheval sur 2 départements, la Drôme et l'Isère, est un petit joyau de la nature. Les locaux comme les touristes se délectent toujours d'une aussi jolie vue.

Partout sur l'agglomération, ces superbes flancs de montagne, dont on ne se lasse pas d'admirer du matin au soir la beauté dont les couleurs changent selon l'humeur du ciel.

De nombreux chemins de randonnée parcourent les flancs de la Raye ou des Monts du Matin et permettent ainsi d'admirer le panorama. Mais il est également possible de les découvrir en VTT, les survoler en parapente, les gravir sur les sites d'escalade...



MONTÉLÉGER

Le parc de Lorient

Le parc départemental de Lorient, situé sur la commune de Montéléger, accueille environ 200 000 visiteurs par an sur 17 hectares aménagés en espace naturel de découverte et de détente. Forêt, pelouses, rivière, aires de pique-nique, chemins de promenade, jeux pour enfants, on peut même accrocher son hamac ou sa slack line.

Le parc de Lorient est classé espace naturel sensible, c'est donc l'occasion de s'émerveiller de la richesse de la nature. On peut voir jusqu'à 151 espèces de fleurs, 37 espèces d'oiseaux, papillons, libellules et de nombreux mammifères (écureuils, lapins, lièvres bruns mais aussi le renard roux ou le blaireau d'Europe).

On peut pratiquer de nombreuses activités dans ce parc. Plusieurs itinéraires pédestres permettent de le découvrir à son rythme. Les adeptes du jogging trouveront là un beau terrain de jeu. Des cours de tennis sont également disponibles pour les plus sportifs. Des animamotrix (parcours d'œuvres inspirées du thème de l'habitat animal) ont été aménagés dans plusieurs coins du parc.



MONTMIRAL

La forêt de Thivolet

Berceau de la Savasse, la forêt de Thivolet est un des plus beaux massifs boisés de la Drôme des Collines.

Dominée par les chênes, la savasse y prend naissance à deux kilomètres en amont de l'étang. Sur le sol gorgé d'eau règne un boisement d'aulnes glutineux et de frênes, accompagné d'un cortège de plantes très originales, lié aux milieux tourbeux, humides et frais. Cet ensemble constitue un habitat naturel de grand intérêt écologique.



BARCELONNE

La Tour de Barcelonne

À proximité de Valence, la Tour de Barcelonne offre une vue imprenable sur la plaine de Valence depuis la Tour de l'ancien château féodal. Perchée sur les contreforts du Vercors, l'origine de la Tour de Barcelonne, tour de défense médiévale, est assez méconnue.

Ce serait les vestiges d'un château construit au XII^e siècle et démantelé au XVII^e siècle sous Louis XIII. Cette tour fut probablement le donjon de ce château. Restaurée entre 1970 et 1985 par son propriétaire, elle mesure aujourd'hui 15 m de haut.

Il est possible de la rejoindre depuis Barcelonne ou Combovin. C'est également l'occasion de découvrir la chapelle Sainte-Marguerite qui domine le village en passant Combovin. La splendide vue panoramique sur le versant ardéchois est une belle récompense après la montée ! Facile et rapidement accessible, cette belle promenade procure un vrai bol d'air !



LA BAUME-CORNILLANE

La Pangée, Centre de la Terre

Le sentier de la découverte permet à tous de découvrir une nature marquée par l'Histoire. Il offre un point de vue remarquable sur la plaine de Valence, mais également la possibilité de découvrir les ruines du château, notamment le donjon.

Il propose plusieurs étapes qui permettent de comprendre le soulèvement alpin, la faune et la flore ou bien la roche du centre de la Pangée. Cette roche renvoie le randonneur quelques 240 millions d'années en arrière lorsque tous les continents n'en formaient qu'un seul. Elle symboliserait aujourd'hui encore le centre du monde originel.

Randonnées à pied...

BARBIÈRES

Pas des Pellafols

Une carte ludique et des petits lutins malicieux, les Pellafols ont pris place sur les panneaux et aident les enfants dans leur découverte.

Sur 4 km, 14 panneaux d'information jalonnent le parcours et permettent aux visiteurs d'enrichir leurs connaissances sur l'histoire industrielle de ce village rural, avec les fours à chaux du XIXe siècle et l'usine de kaolin qui a prospéré jusque dans les années 2000.

Sans oublier la faune et la flore locales !



LA BAUME-CORNILLANE

L'envolée des corneilles

Au départ du village, laissez-vous porter par Lina, Mia et Corneilla, les trois corneilles symboles du village. Découvrez à travers l'orientation, l'histoire et la biodiversité toute la beauté de cette commune.

3 parcours de 2 à 5 km.

Parking sous la mairie

CHABEUIL

Le sentier des 2 renards

Deux jeunes renards, Kaïa et Aldo, ont quitté leur cocon familial en recherche d'un territoire. Suivez leur périple au sein de la nature de Chabeuil et découvrez la vie de quelques animaux du territoire dans une balade bucolique, sensorielle et imaginaire créée par la Ligue pour la protection des oiseaux.

Circuit de 4 km - 2 h

Parking derrière la station d'épuration



CHÂTEAUNEUF-SUR-ISÈRE

Le chemin des Carriers

Au gré du chemin des Carriers, découvrez une partie du patrimoine d'hier et d'aujourd'hui. Autour d'un jeu en dix étapes, apprenez en plus sur les maisons troglodytes, l'histoire locale et la gastronomie du territoire. Plan et jeu à télécharger sur :

chateauneufsurisere.fr

Circuit de 9 km - 2 h 30 / 3 h 30 avec lecture des panneaux.

Parking du centre - départ de la Chapelle Saint-Hugues.

ROCHEFORT-SAMSON

Le pas du loup

Une des particularités de ce secteur est une série de quatre pertuis bien marqués ou « goulets » entre Beauregard-Baret, Rochefort-Samson, Barbières et St-Vincent-la-Commanderie. Les torrents des Monts du Matin, alors plus vigoureux, bâtirent de grands cônes de déjection ou « portails » creusés dans la montagne. Ces larges entailles claires au pied de la montagne contrastent avec les paysages verdoyants des hauteurs. La combe d'Oyans, qui ouvre sur un paysage de vallons et de collines, est l'un des plus beaux goulets des Monts du Matin. L'étroite gorge était dominée au Moyen Âge par le château de Rochefort qui en contrôlait l'accès.

Circuit de 8,6 km - 3 h 30

HOSTUN

L'hostunoise

Randonnée familiale, "patrimoine et nature", avec 17 panneaux thématiques, église du XIIe, carrières, château, pressoir, noyeraies, vallée de l'Isère...

Circuit de 6 km avec un dénivelé cumulé de 230m

... ou à vélo

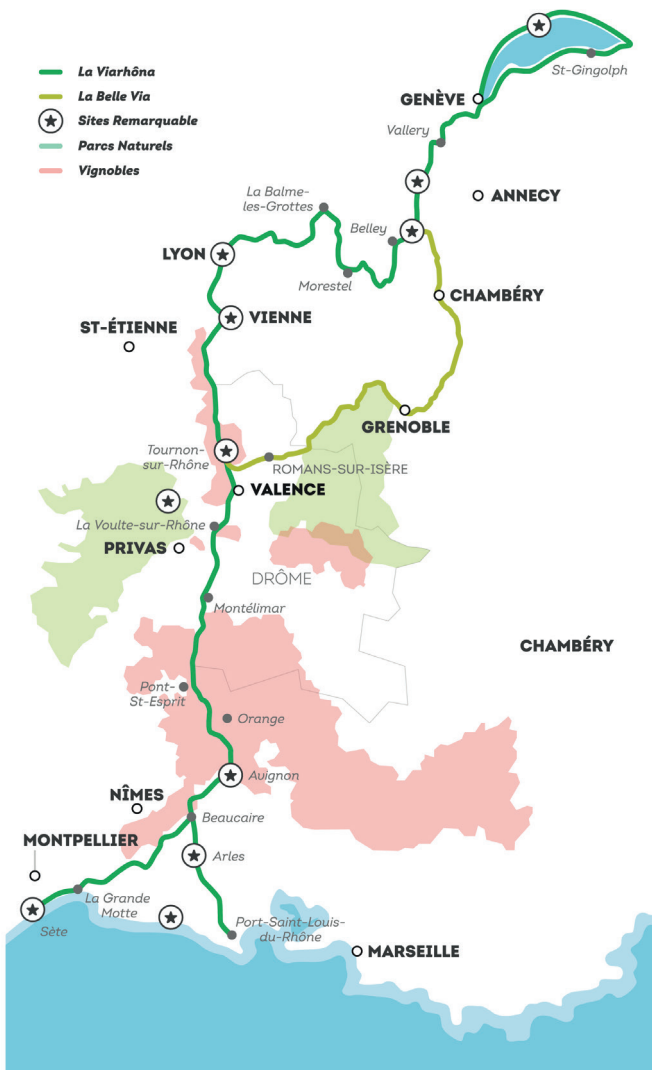

ViaRhôna

Comme sur de nombreux territoires, le vélo tient aujourd'hui une place prépondérante sur le sol de l'agglomération. De nombreux cyclistes empruntent ViaRhôna chaque jour (particulièrement dès le retour des beaux jours). Comme son nom l'indique, ViaRhôna propose de longer le fleuve Rhône, à vélo mais pas seulement. On peut également l'emprunter à pied, en roller, en trottinette...

ViaRhôna représente 815 km de voie douce, reliant le lac Léman et la mer Méditerranée. À travers Auvergne Rhône-Alpes, Provence-Alpes-Côte d'Azur et l'Occitanie, les cyclistes et voyageurs sont invités à découvrir villes, villages, saveurs et paysages typiques, des panoramas alpins aux plages de Camargue. Sa route emmène d'ailleurs les voyageurs jusqu'au centre-ville de Valence : le port de l'Épervière est alors accessible en quelques coups de pédale.

En 2024, un nouvel itinéraire ViaRhôna sera finalisé. Il débutera, au nord, avec la passerelle de Bourg-lès-Valence reliant l'îlot Girodet à la vieille ville. L'itinéraire continuera à travers la basse ville de Valence, avec des rues réaménagées, pour rejoindre le port de l'Épervière via le parc Jouvot et les bords du Rhône. L'idée étant de rendre la traversée de la ville plus agréable aux cyclistes tout en les invitant à entrer dans la ville.

www.viarhona.com

Des structures pour faciliter le déplacement...

La mise en place des "vélobox" à Valence permet aux visiteurs de passage de stocker vélos et sacs gratuitement le temps d'une journée afin qu'ils puissent visiter la ville sereinement. Les clés des vélobox sont à retirer auprès de l'Office de Tourisme aux horaires d'ouvertures.

La Belle Via

Si la partie valentinoise dispose de sa voie de circulation douce, le secteur romanais n'est pas en reste avec la Belle Via. À vélo, en roller ou à pied, partez à la découverte de cette voie longeant l'Isère. Entre détente et découverte des paysages marquants du Vercors et des Monts du Matin, cette voie verte est accessible à l'ensemble des "non motorisés". Des passerelles ont été construites tout au long de cet itinéraire, permettant de traverser la rivière et de voguer d'une rive à l'autre, notamment entre Bourg-de-Péage et Romans-sur-Isère. Depuis les berges du Rhône, vous pouvez rejoindre le pied du Vercors (Saint-Nazaire-en-Royans).

Activités pleine nature



PEYRINS

Acrobois

Sur 5 hectares, l'acrobois propose 15 parcours avec tous niveaux de difficultés ce qui en fait le plus grand parc aventure de la Drôme !

Le parc est autant adapté pour les adultes que pour les enfants.

Le niveau 1 (le plus facile) est faisable dès 2 ans. Le niveau 15 (le plus difficile), même certains pompiers et militaires ne le terminent pas !

Tous les parcours sont en ligne de vie continue : on ne peut jamais se décrocher. Le Saferoller ne nécessite pas de manipulations, c'est l'un des plus performants à l'heure actuelle.

Il propose même un laser game extérieur sur un terrain de presque 1 hectare, de 3 à 20 joueurs.

Accompagnement obligatoire en dessous de 5 ans.

www.romans.les-acrobois.fr



GÉNISSIEUX

Trot Trot Trot

Trot Trot Trot vous propose des balades uniques en Trottinette Electrique Tout Terrain sur divers parcours : dans la Drôme des collines (départ de Génissieux, à 5 min de Romans-sur-Isère / 20 min de Valence), dans les Vignes de Tain-l'Hermitage, ou encore au coeur de la Drôme, à Chabeuil. Promenade de loisir ou plus technique, sortie familiale, entre amis ou professionnelle, il y a différentes balades adaptées à votre niveau, afin que chacun puisse se faire plaisir et découvrir (ou redécouvrir tout autrement) des coins de nature magnifiques.

C'est une trottinette (voyage debout) qui ressemble à un VTT (grosses roues, suspensions, freins à disque,...) mais la comparaison s'arrête là ! Elle est donc tout terrain mais confortable et respectueuse de l'environnement. Elle est électrique, donc silencieuse. Et surtout, elle est facile d'utilisation, donc accessible à tous, et procure des sensations de glisse sans effort, en toute sécurité (vitesse limitée, jusqu'à 25 km/h).

Trot Trot Trot propose aussi des "apéro'trot", une manière de découvrir les alentours tout en dégustant des produits locaux !

www.trot-trot-trot.sitew.fr



AGGLO

Terre de Golf

Avec 2 golfs 18 trous sur le territoire, le golf des Chanalets à Bourg-les-Valence et le golf Saint-Didier à Charpey, nous sommes ici dans un vrai paradis pour les amateurs de golf débutants ou confirmés. Pour ceux qui auraient envie de découvrir ce sport, des initiations peuvent être proposées. Un seul mot : swinger !

www.golf-chanalets.fr
www.golfclubvalence.com



ÉTOILE-SUR-RHÔNE

Étoile Park 26, base de loisirs

Situé à Etoile-sur-Rhône, à 15 minutes de Valence, Etoile Park 26 est un plan d'eau en pleine nature où de nombreuses activités ludiques sont proposées.

Le cadre est très reposant et tout le monde peut trouver son compte entre jeux gonflables, kite surf, bouée tractée, paddle, pédalo... Pour le kite surf, un moniteur aide à progresser, grâce aux conseils donnés par oreillette.

Au-delà des activités nautiques, le parc met aussi à disposition des terrains de pétanque et de beach pour faire du volley ou un autre sport de ballon. Un service de restauration est présent sur place avec crêpes, sandwich, frites...

L'aménagement est rustique, façon guinguette, sans prise de tête et très sympa. Des soirées musicales sont même organisées pendant la saison estivale. Les nombreuses activités proposées à Etoile Park raviront petits et grands !

etoilepark26.fr



BEAUMONT-LÈS-VALENCE

La Truite du Père Eugène

Située en pleine nature, à quelques kilomètres de Valence, la Truite du Père Eugène propose de passer un agréable moment de détente en famille ou entre amis.

C'est un lieu convivial et familial où chacun peut trouver une activité qui lui plaît. Il est possible de s'y rendre toute l'année mais le printemps et l'été sont les meilleurs moments pour en profiter. La Truite du Père Eugène est spécialisée dans l'élevage de la truite. Il est par ailleurs possible d'en pêcher. Le matériel est fourni sur place gratuitement : canne à pêche, appâts et seau. La pêche à la truite est ainsi accessible à tous. Si vous voulez simplement les déguster, vous pouvez aussi les acheter au détail.

Le lieu offre bien d'autres possibilités de distraction. Les chaudes journées d'été sont parfaites pour profiter de la plage et se baigner dans une seconde partie de l'étang. Les arbres offrent de nombreux espaces ombragés qui sont parfaits pour faire un pique-nique. Pour se restaurer, il est aussi possible de profiter du très bon restaurant sur place. Un mini-golf est présent sur le domaine pour le bonheur des petits et grands !

www.latruidedupereugene.fr



UPIE

Le Zoo d'Upie

Le Jardin aux Oiseaux a été créé en 1976 à l'initiative d'un homme, Bernard Liauzu, passionné d'oiseaux et amoureux de la nature. Il a acquis cette envie et cette expérience dès lors qu'il a commencé à travailler dans les plus grands zoo français.

Le Jardin aux Oiseaux devient le Zoo d'Upie au fil des années, dès lors que de nouvelles espèces intègrent le jardin. On y retrouve notamment wallabies, tortues, flamants nains, Ara de Buffon... Accueillant plus de 215 espèces dans un parc de 6 hectares, le Zoo d'Upie est un centre d'élevage et de conservation d'espèces menacées.

Il s'agit ici d'une visite ludique et pédagogique pour découvrir entre autre, des animations de rapaces et de perroquets, une mini-ferme, des nourrissages d'oiseaux, une serre tropicale... le tout dans une ambiance 100% naturelle !

En 2020, de nouvelles espèces sont arrivées au Zoo d'Upie : suricate, maki-katta, porc-épic, tortue rayonnée ...

www.jardin-aux-oiseaux.com

Activités sportives



DRÔME

La Drôme à cheval

En selle ! Amateurs de sport équestre, partez à la découverte de nos paysages à cheval ! L'association « La Drôme à Cheval » organise le balisage des sentiers et renseigne les cavaliers sur les circuits, les centres et séjours équestres et les hébergements en capacité de les recevoir.

www.drome-a-cheval.com



VALENCE ROMANS AGGLO

Escalade

En extérieur :

Sur les contreforts du Vercors, découvrez des falaises d'exception qui raviront les amateurs d'escalade, des débutants aux plus expérimentés. A Rochefort-Samson, plus de 70 voies accessible de A0 au 8b+ et à Barbières, 31 voies du 4c au 8a.

En intérieur :

Deux sites d'escalade en indoor ont fait leur apparition, en 2023, ouverture de la cité de l'escalade à Valence, dans un bâtiment de 16 m de haut d'une superficie au sol de 2900m². Il sert de lieu de pratique sportive quotidienne, de lieu d'accueil d'entraînement et de compétitions nationales et aussi un lieu d'accueil de délégations dans le cadre de Terre de jeux 2024 et des Jeux Olympiques.

Puis en janvier 2024, ouverture de Roof Vercors, situé à Bourg-de-Péage, dispose d'un espace bloc, un mur de bloc extérieur, un espace entraînement, un espace voie et d'un espace enfants. C'est aussi un lieu de vie avec un bar/restaurant, des événements et une ouverture vers les sports de montagne outdoor.

www.mineral-spirit.fr

www.vercors.theroof.fr



VALENCE ROMANS AGGLO

VTT

Débutant ou confirmé, venez dévaler des pistes en toute sécurité !

Pour tous les niveaux et tous les âges, explorez des parcours adaptés et des aventures infinies sur 9 pistes de VTT :

- 2 pistes vertes offrant une expérience douce, idéales pour les débutants en VTT. Elles comportent des virages et des modules amusants pour une introduction en toute sécurité au monde du VTT.
- 2 pistes bleues ludiques pour apprendre et évoluer en VTT. Elles proposent des modules pour s'initier au saut, gagner en vitesse et maîtriser les virages relevés.
- 2 pistes rouges pour perfectionner vos compétences en saut, vitesse et technique en VTT.
- 1 piste noire pour les riders experts, idéales pour exprimer votre talent et renforcer votre maîtrise.
- 1 piste double noire pour les pros rider à la recherche de vitesse et de hauteur. Testez vos compétences au maximum sur ce tracé extrême.

www.vcbbikepark.com

... et ludiques !

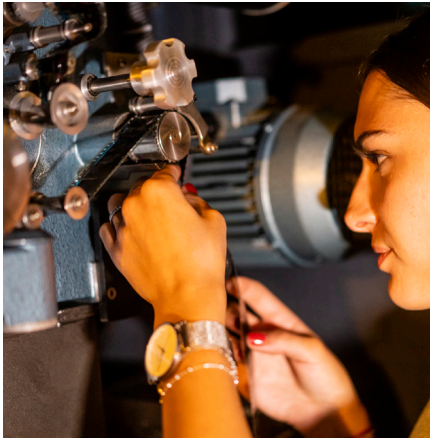

VALENCE ROMANS AGGLO

Escape game

Des escape game en extérieur comme en intérieur c'est possible avec des thématiques différentes : le trésor de Mandrin, Crazy science, Mission extraterrestre ou Circus... Choisissez votre mystère ! Quatre escape game indoor à Valence, et un à Romans.

www.closed-escapegame.com

valence

www.thecase.fr

www.thepanicbox.fr

www.backtoescape.fr

www.escapegamesaintbarnard.com



VALENCE & BOURG-DE-PÉAGE

Centres aqualudiques

Le centre aqualudique de l'Épervière est un équipement sportif et de loisirs situé au bord du Rhône et au cœur du parc boisé de 12 hectares de l'Épervière à Valence. Avec ses 700 m² de bassins ouverts toute l'année, ses aménagements ludiques et novateurs, cette piscine nouvelle génération permet à chacun d'y trouver son compte : des espaces aquatiques intérieurs et extérieurs, du bien-être et de la détente avec l'espace balnéo, des jeux et des sensations avec le simulateur de glisse et toboggans géants. Les aménagements extérieurs sont consacrés à la nage, à la détente et aux jeux avec notamment un bassin nordique ouvert toute l'année, des jeux d'eau, une rivière sauvage, un toboggan à sensation et un pentagliss ou encore un solarium végétal. Le centre dispose également d'un univers fitness.

A proximité de Romans, le centre aquatique Diabolo est doté de 2 bassins pour la natation et la baignade, la balnéo-détente et les jeux des tout-petits et de vastes espaces extérieurs avec de nombreux aménagements, ouverts à la belle saison dont un espace aquatique avec bassin sportif de 25 m, bassin balnéo-ludique et banquette de jeux, banquettes massantes, geysers, nage à contre-courant, des espaces extérieurs avec solarium et espaces verts (Pentagliss, terrain de beach-soccer et beach-volley, jeux d'eau, tyrolienne, échiquier géant) et un espace bien-être avec 2 cabines de soins et 2 douches norvégiennes, 2 saunas, 2 hammams, bain à remous, espace relaxation et tisanerie, soins visages et corps, modelages...

Diabolo propose également de nombreuses activités aquatiques ou de remise en forme pour petits et grands (aquagym, école de natation, bébés nageurs...).

www.centreaqualudique-eperviere.fr

www.valenceromansagglo.fr/fr/sports-culture-sorties-et-tourisme/sports/piscines/diabolo.html

les incontournables



**Le kiosque Peynet
p.32**



**La collégiale Saint-Barnard
p.36**



**Le musée de la chaussure
p.39**



PATRIMOINES & SAVOIR-FAIRE

Vieilles pierres des villes et des campagnes, villes romaines, la Drôme, et plus particulièrement Valence Romans, bénéficie de nombreux atouts à valoriser : un patrimoine historique et architectural singulier, marqué par l'obtention du label « Pays d'Art et d'Histoire ».

Sans oublier l'artisanat, le made in France et le savoir-faire autour de la chaussure qui sonnent comme un renouveau dans une région où l'industrie de la chaussure a fait la gloire de Romans-sur-Isère.

Patrimoine architectural Valence



VALENCE

Le kiosque Peynet

Il est le plus célèbre des monuments valentinois. Ce kiosque à musique, édifié en 1862 sur la place du champ de Mars, est l'œuvre d'Eugène Poitoux, architecte réputé du XIXe siècle à qui l'on doit également la Fontaine Monumentale.

L'histoire romantique du kiosque Peynet se déroule un soir de l'été 1942, lorsque le dessinateur Raymond Peynet se rend à Valence et immortalise la scène amoureuse qui se déroule sous ses yeux. Il dessine un jeune violoniste, aux cheveux longs, jouant seul sous le kiosque à musique face à son unique spectatrice : une jeune admiratrice. Les amoureux de Peynet venaient de naître et firent le tour du monde. Le kiosque Peynet a été classé "Monument Historique" en 1982.

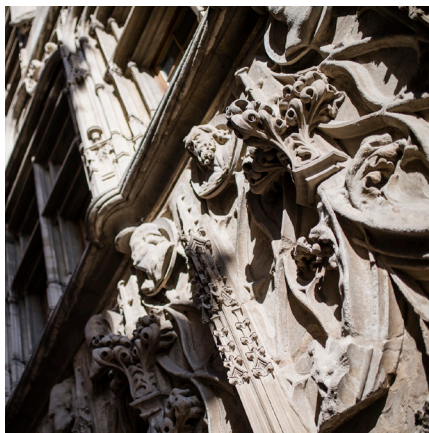

VALENCE

La Maison des Têtes

Situé au cœur du centre ancien de Valence, ce bâtiment doit son nom aux nombreuses têtes sculptées qui décorent sa façade. Un design surprenant et original, symbole d'une certaine richesse. Ce bâtiment a effectivement appartenu à un riche consul valentinois, Antoine De Dorne, Professeur à l'Université et Consul de Valence au XVIe siècle. Que représentent alors ces têtes sculptées ? Les statues du 1^{er} étage évoquent La Fortune et le Temps, celles qui les dominent représentent quant à elles les Vents (nord, sud, est et ouest), très présents à Valence. Cette maison marque le passage du style gothique flamboyant à celui de la Renaissance. Ce bâtiment abrite une jolie cour intérieure (révoquée en novembre 2018), remplie de riches détails ! Des bustes d'empereurs romains ornent le corridor et sous la galerie de la cour intérieure, les Pères de l'Eglise sont figurés dans des médaillons.

Un nouvel espace culturel au rez-de-chaussée a ouvert en juin 2023. On y retrouve une exposition permanente sur la Plaine de Valence, du Rhône aux contreforts du Vercors, où l'on est plongé à la fois dans l'histoire, la géologie et l'architecture, un espace muséal dédié à « Valence, ville militaire », ainsi qu'une salle d'exposition temporaire



VALENCE

Le Pendentif

Inscrit parmi les premiers monuments historiques de France en 1840, le Pendentif reste l'un des édifices les plus mystérieux de la cité drômoise. Son nom évoque son architecture, basée sur une coupole sur pendentifs. Construit en 1548 dans le cloître de la cathédrale Saint-Apollinaire, il est composé d'une matière principalement fabriquée en Drôme : la molasse.

Aujourd'hui monument protégé, son histoire n'a pas toujours été celle qu'on lui connaît. Le Pendentif aurait effectivement fait office de bar, de cave et de fosse d'aisance à une certaine époque.



VALENCE

La cathédrale Saint-Apollinaire

La cathédrale, l'un des plus anciens monuments de Valence, fut consacrée le 5 août 1095 par le Pape, alors que celui-ci se rendait prêcher la Première Croisade. La cathédrale a connu de multiples transformations, notamment lors de sa reconstruction, au début du XVII^e siècle, suite aux guerres de religion. Église étape sur le chemin des pèlerinages, elle possède un déambulatoire permettant d'accueillir les voyageurs.

Un buste du pape Pie VI est présent au cœur de la cathédrale, contenant les entrailles de ce personnage historique. Cette statue commémore l'un des épisodes marquants de son histoire ; lorsque celui-ci a été fait prisonnier alors qu'il tentait de fuir Rome, sous la période du Directoire.



VALENCE

Le quartier Saint-Jean

D'ambiances uniques en cadres atypiques, Valence semble parfois composée de "micro-quartiers" dans lesquels règnent des ambiances et cadres de vie uniques. Dans le quartier Saint-Jean résonnent plus particulièrement des notes créatives et gourmandes.

Saint-Jean est une place intimiste et chaleureuse. On y retrouve l'église et son clocher néo-roman qui domine la ville. Mais également les halles, ce lieu populaire où se déroulent chaque semaine les marchés de producteurs et plus ponctuellement les marchés de créateurs. D'instinct créatif, le quartier Saint-Jean propose également de nombreuses adresses gourmandes auxquelles il fait bon s'attabler en toute saison.



VALENCE

La Maison Mauresque

Cette maison annonce une rupture avec l'architecture traditionnelle. En plein centre-ville, elle contraste avec l'ensemble d'immeubles anciens qui l'entoure. Original, son décor se veut un rappel des merveilles de l'Orient.

En 1858, la ville souhaite élargir la rue de la préfecture à 14 mètres et aligner toutes les façades sur celle-ci. Un terrain est vendu dans cette rue à monsieur Ferlin qui est obligé de construire un bâtiment asymétrique avec un mur de 2 m à l'Est et un mur de 4 m à l'Ouest ! Fréquentant les milieux artistiques de la ville, il choisit pour sa façade de puiser dans le répertoire oriental : ce qui vaudra dès lors le surnom à l'immeuble de "La Mauresque à Ferlin".

La façade a été entièrement renouvée en avril 2019.

Patrimoine culturel Valence



VALENCE

Le musée de Valence, Art et Archéologie

Il a officiellement vu le jour en 1850 et a pris place au cœur de l'ancien palais épiscopal dès 1911, à deux pas de la cathédrale Saint-Apollinaire. Depuis, ses murs ont porté et vécu de nombreuses histoires et anecdotes, dont la dernière en date, sa rénovation. Après 7 ans d'aménagement, le musée de Valence a réouvert ses portes en décembre 2013, dévoilant un tout autre projet que son prédécesseur.

Décembre 2013, bienvenue au musée "nouvelle génération". Repensé tant dans son architecture que dans son parcours de visite, il emmène le visiteur au cœur de collections tournées autour de l'Art et de l'Archéologie. 20 000 œuvres sont présentes au cœur de l'exposition permanente, emmenant le public de la préhistoire à nos jours, à la découverte d'artistes forts comme Pierre Boncompain et Fragonard.

Le point d'orgue de la visite porte les visiteurs jusqu'à la découverte d'un point de vue exceptionnel, depuis son belvédère, au sommet du bâtiment. Imaginez... Une vue à 360° sur la vallée du Rhône et les monts du Vercors, le tout parsemé de toits orangés et ensoleillés de la cité drômoise, couplé d'une jolie vue sur le fleuve Rhône. Une vue époustouflante à ne pas manquer !

Le musée de Valence présente chaque année, en marge de sa collection permanente, une à deux expositions temporaires qui permettent de valoriser des collections uniques !

À savoir : le bâtiment abrite un centre de documentation qui référence plus de 10 000 ouvrages dédiés à l'Art et à l'Archéologie.

Place des Ormeaux
26000 Valence
T. 04 75 79 20 80
www.museedevalence.com

VALENCE

Le Centre du Patrimoine Arménien (CPA)

Dédié à l'histoire des peuples et à l'exode du peuple arménien, le Centre du Patrimoine Arménien est un lieu unique en Auvergne Rhône-Alpes. Entre histoires (personnelles et collectives), et Histoire avec un grand H, le CPA met en lumière l'un des moments forts de la vie de Valence : l'arrivée de nombreux arméniens sur ses terres suite au génocide qui a touché leur peuple dès 1915.

Lieu d'éveil des consciences, le CPA incite par le regard, par l'écoute, à demi-mots, à porter une réflexion sur des thèmes et des questions liés à la société dans laquelle nous évoluons au quotidien : immigration, apatridie, éducation...

14 Rue Louis Gallet
26000 Valence
T. 04 75 80 13 00
www.le-cpa.com

VALENCE / BOURG-LÈS-VALENCE

Le cinéma d'animation

Si le cinéma d'animation est un des moteurs forts de l'effervescence culturelle de Valence, le 7^e Art, de manière générale, tient également une place importante. Plusieurs structures, à l'image du "Lux, Scène Nationale" et du "Navire", cinéma indépendant, valorisent aujourd'hui cet art sous toutes ses formes : du plus traditionnel film diffusé aux spectacles mêlant images et sons sur une scène ouverte.

La valorisation de ce patrimoine cinématographique prend également tout son sens durant les nombreux événements dédiés au cinéma, organisés sur le territoire : le "Festival d'un jour" (dédié au cinéma d'animation, courts et longs métrages), le "Festival International de Valence scénaristes et compositeurs", festival "Regard sur le cinéma espagnol et latino-américain", "Viva Cinéma" (films restaurés, ciné concert...), et Festivita (cinéma italien).

Deuxième pôle d'excellence de la région Rhône-Alpes, La Cartoucherie de Bourg-lès-Valence représente l'un des points forts de la région valentinoise : son savoir-faire dans le secteur de l'image animée.

C'est effectivement au cœur de ce territoire que se sont implantés les studios Folimage, aujourd'hui célèbres pour leurs longs métrages : "Tante Hilda", "Mia et le Migou" et plus récemment "Gus, le Petit Oiseau" et "Phantom Boy". On retrouve également Fargo, l'Equipée, la Poudrière...



VALENCE

Lux, Scène Nationale

Labellisé "scène nationale", le Lux est un subtil mélange d'arts scéniques et de numérique. De spectacles surprenants en créations uniques, la programmation de Lux laisse à découvrir des formes de spectacles et de représentations surprenantes et parfois novatrices. Au cœur du projet culturel, le spectateur est invité à écouter, voir, toucher, entendre... À destination des plus petits, comme des adultes, le Lux entend mettre en avant l'art par l'image sous toutes ses formes.

36, boulevard Général de Gaulle,
26000 Valence

T. 04 75 82 44 15
www.lux-valence.com

VALENCE

Comédie de Valence

On y retrouve chaque année une programmation riche et variée, mêlant théâtre classique et nouvelles formes artistiques.

Chaque nouvelle saison voit débarquer une troupe de comédiens et artistes en résidence qui proposent un fil conducteur dont découlent spectacles et créations. Parmi la vingtaine de Centres Dramatiques Nationaux, la Comédie de Valence revendique depuis de nombreuses années son rôle de transmission éducative et instaure de plus en plus de spectacles hors les murs, auprès des scolaires et du grand public.

Place Huguenel,
26000 Valence

T. 04 75 78 41 70
www.comediedevalence.com

Patrimoine architectural Romans



ROMANS-SUR-ISÈRE

La collégiale Saint-Barnard

Dès l'entrée de la vieille ville on ne peut pas l'ignorer. Par son caractère historique et religieux, la collégiale Saint-Barnard séduira les amateurs du patrimoine, mais pas seulement.

Cet édifice, construit en 837 par Saint Barnard (alors évêque de Vienne) surplombe les rives de l'Isère. Mélange des styles roman et gothique, elle abrite en son cœur l'un des joyaux du patrimoine romain : 9 tentures brodées représentant la "Passion du Christ". D'autres trésors se cachent au sein de l'édifice : boiseries en noyer du 18^e siècle, peintures murales (dissimulées et bien cachées) du 13^e siècle, mule du pape Pie VI, vitraux de l'artiste allemand Georg Ettl en collaboration avec l'atelier valentinois "Thomas vitraux". Ils mettent en scène l'Apocalypse écrit par l'apôtre Jean.



ROMANS-SUR-ISÈRE

La tour Jacquemart

Comme de nombreuses villes en France, Romans-sur-Isère s'orne au XIV^e siècle d'une horloge publique pour répondre aux attentes de ses habitants. C'est au sommet de la tour de la forteresse - appelée aujourd'hui Tour Jacquemart - que sera installé le mécanisme d'horlogerie avec cadran et sonnerie.

La sonnerie des heures est marquée par un automate en bois, armé d'un marteau de fer, que l'on appelait alors "Jacques Bonhomme". L'automate, fidèle à la mission qui lui était confiée, fut par la suite rebaptisé Jacques et on ajouta à son acronyme "Marteau" du fait de son instrument de travail, comme il en était coutume au Moyen-Âge. Au fil des années, son nom s'est transformé jusqu'à devenir Jacquemart. Le premier glas du célèbre Jacquemart romain retentit dans les rues de la ville pour la 1^{ère} fois le 2 mars 1429.

La tour a été complètement rénovée en novembre 2020, quant à l'aménagement du parvis, il sera terminé en avril 2023.



ROMANS-SUR-ISÈRE

Les hôtels particuliers

Les hôtels particuliers de Romans sont beaux de l'extérieur comme de l'intérieur ! Situés dans de petites ruelles ou parfois sur de grandes places, il ne faut pas hésiter à lever les yeux pour les admirer !

À la fin du Moyen Âge, la draperie de Romans s'exportait jusqu'au Proche-Orient. Riches étaient les marchands et artisans à cet époque, ils se faisaient donc construire de beaux hôtels particuliers de styles gothique flamboyant et Renaissance. Une dizaine d'hôtels particuliers sont présents à Romans : Nugues, Duport-Roux (de Coursac), Clérieu, Thomé, Chabert, le Clarisse, de Loulle, ... Il est conseillé de faire une visite guidée avec le Service Patrimoine - Pays d'art et d'histoire pour visiter les cours intérieures qui ne sont pas toujours ouvertes au public.

Patrimoine gourmand Romans



ROMANS-SUR-ISÈRE

La Cité de la raviole

Spécialité emblématique de Romans, la raviole a dorénavant sa cité ! Ouverte en juin 2020, elle permet de découvrir le savoir-faire des "Ravioles de la Mère Maury", qui remonte à la fin du 19ème siècle. Ce passage à la cité de la raviole permettra de découvrir une vidéo retraçant la production des ravioles ainsi que plusieurs explications à travers un parcours muséal.

Pour les plus gourmands, la boutique se trouve désormais au coeur de la cité, il est donc possible d'acheter des ravioles de toutes sortes : nature, au basilic, au fromage de chèvre, aux cèpes, foie gras, truffe, et même au chocolat !

33 Bd Gabriel Péri,
26100 Romans-sur-Isère

T. 04 75 70 03 59

www.raviolesmeremaury.com/cite-de-la-raviole

BOURG-DE-PÉAGE

Le musée de la pogne

Après la visite du musée, la Pogne Pascalis n'aura plus de secret pour vous ! La visite se fait en autonomie et dure entre 30 et 45min. Il est possible de découvrir la projection d'un film à travers le savoir-faire de la maison Pascalis. En live, assistez à la fabrication des pognes et Saint-Genix (le matin). Le parcours se conclut par une dégustation de pogne au goût authentique, faisant la renommée de la maison depuis quatre générations.

Réservation obligatoire sur internet.

86, Grande rue Jean Jaurès
26300 Bourg-de-Péage

T. 04 75 02 08 46

www.pascalis.com/visitez-pascalis



La chaussure à Romans



L'histoire de la chaussure commence dès lors que les tanneurs et mégissiers comprennent que cette ville est un lieu parfait pour le tannage : eau propre et claire de l'Isère, canaux proches du quartier de la Presle, qui sont des ressources idéales pour le tannage du cuir. L'industrie de la chaussure va ainsi se développer au plus près des fournisseurs.

La chaussure connaît son heure de gloire entre les deux guerres mondiales et son apogée entre 1945 et 1970. Cela entraîne de nombreuses activités : production de boîtes à chaussures, cirage, colles, semelles... À la fin de la Seconde Guerre mondiale, on compte plus de 5 000 personnes travaillant dans le domaine de la chaussure à Romans, tous secteurs confondus.

À partir des années 70, l'activité va s'effondrer. La délocalisation, l'internationalisation des échanges et l'ouverture à la concurrence des pays où la main d'œuvre est à faible coût sont passés par là. De nombreuses entreprises ferment. Cela entraîne de nombreuses suppressions d'emploi. À Romans, chaque famille a connu de près ou de loin le travail du cuir.

Et aujourd'hui ?

Après cette période sombre, le Groupe Archer va relancer l'activité. Les ateliers de fabrication redémarrent. La production, artisanale et de qualité, se fait désormais en petites séries. La chaussure est positionnée comme un produit accessible et moins luxueux. Les marques misent sur la créativité et l'innovation pour toucher des marchés de niche.

Berceau de la chaussure de luxe et du travail du cuir, Romans reste encore aujourd'hui portée et animée par son activité créative. La marque "Véritable chaussure de Romans" a été créée par l'association "Romans Cuir", sa spécificité vient du fait que la chaussure est coupée, piquée et montée à Romans.

Les véritables chaussures de Romans

1083

JEANS ET CHAUSSURES H/F
www.1083.fr

MADE IN ROMANS

CHAUSSURES H/F ET MAROQUINERIE
www.madeinromans.fr

MAGIC FEET

CHAUSSURES DE DANSE
www.magicfeet.fr

MAX VINCENT

SANDALES EN CUIR H/F/E
www.maxvincent.com

MILEMIL

CHAUSSURES DE FOOTBALL ET RUGBY
www.milemil.fr

SOFT IN

CHAUSSURES ÉCOCONÇUES H/F
www.soft-in.fr



ROMANS-SUR-ISÈRE

Le musée de la Chaussure

Dans son hall en pierres apparentes trône une paire géante de chaussures en bois ; le décor est planté ! Bienvenue dans le royaume enchanté de la chaussure ! À travers 16 500 pièces d'exposition permanente, le spectateur est invité à découvrir l'histoire de la chaussure, emblématique savoir-faire de la cité drômoise. Nos yeux sont attirés par les plus insolites paires de chaussures, depuis les prémices portées par nos ancêtres, aux chaussures des quatre coins du monde. Une visite qui nous emmène à (re)penser le rôle des accessoires que nous portons chaque jour au bout de nos pieds.

L'environnement du musée, ancien couvent de la Visitation, lui confère une atmosphère unique. Le Musée est entouré de jardins à la française, cadre de verdure incitant à la détente, au sein desquels se déroulent quelques événements phares de l'agenda romanais.

En 2020, après de longs mois de travaux le musée de la chaussure a réouvert ses portes avec une nouvelle scénographie et la présentation de nouvelles collections. Encore jamais montrées et pour certaines récemment acquises, on trouve des pièces plus modernes, plus contemporaines, parfois iconiques dans lesquelles chacun pourra se retrouver, s'identifier...

Parmi elles, on retrouve la basket et notamment sa légendaire star mondiale, la Stan Smith ! Vous observerez aussi le très chic, très prisé et élégant escarpin qui permet de mettre en avant à la fois la cliente Charles Jourdan des années 60 mais aussi la fan de Louboutin des années 90. Des thématiques étayées d'illustrations, de photographies et autres enregistrements sonores ou vidéos, pour une touche plus ludique, renforcée encore par de multiples anecdotes qui ponctueront votre parcours

Vous apprendrez ainsi l'origine des Dr.Martens, comment sont nées les espadrilles compensées, pour quelle danseuse ont été créées les richelieus blanches que portait Gainsbourg, qui a eu l'idée de féminiser les derbies, pourquoi les semelles des Louboutin sont-elles rouges ?

Rue Bistour
26100 Romans-sur-Isère

T. 04 75 05 51 81

www.museedelachaussure.fr



ROMANS-SUR-ISÈRE

La Cité de la chaussure

Capitale historique de la chaussure, Romans a brillé par son savoir-faire pendant des décennies et a connu une période difficile dans les années 70, puis l'activité se relance. La Cité de la chaussure de Romans nous plonge dans l'histoire de ce renouveau. Ouverte depuis mai 2019, elle se trouve en plein centre-ville de Romans, juste à côté de l'Office de Tourisme.

Des visites guidées sont possibles afin de découvrir cet univers. On y découvre l'histoire de la chaussure de Romans ainsi que les ateliers de fabrication. Différentes étapes de la confection de la chaussure y sont dévoilées : la coupe, le piquage, le montage et le bichonnage. La visite de la Cité de la chaussure se termine sur un grand magasin de chaussures, une boutique multimarque de 300 m² commercialisant de nombreuses marques de chaussures exclusivement fabriquées à Romans. On y retrouve également des accessoires liés au monde du cuir et de la chaussure (maroquinerie, bijoux, entretien du cuir, chaussettes, etc...).

36, Place Jean Jaurès
26100 Romans-sur-Isère

T. 04 75 48 41 58

www.citedelachaussure.fr

Les 11 chaussures géantes

ROMANS-SUR-ISÈRE

Inspirées de modèles existant au musée de la chaussure, les dix chaussures monumentales de 2 mètres de haut déterminent un parcours au cœur du centre-ville de Romans. Ces modèles emblématiques et remarquables ont été créés par des fabricants locaux et de célèbres bottiers. Ce parcours ludique permet d'être guidé jusqu'au musée de la chaussure. La réalisation des chaussures a été confiée à des sculpteurs spécialisés de la région.



Chaussure pensée

CRÉATEUR : CHRISTIAN LOUBOUTIN • 1992

Christian Louboutin imagine ce soulier en 1992, s'inspirant d'Andy Warhol et de son univers pop art, graphique et coloré.



Escarpin à talon aiguille

CRÉATEUR : CHARLES JOURDAN • 1963

Escarpin emblématique de la Maison Charles Jourdan, son bout pointu et son talon aiguille Louis XV témoignent de l'élégance de l'entreprise installée à Romans jusqu'en 2007. Devenue un leader de la chaussure de luxe, sa collaboration avec Christian Dior confirme sa renommée.



Chaussure poisson

CRÉATEUR : ANDRÉ PÉRUGIA • 1955

La chaussure «Poisson» est inspirée du tableau «Les Poissons noirs» peint par Georges Braque en 1942. Son créateur, André Pérugia, se nourrit aussi bien des artistes de son temps que de l'Orient ou des Arts décoratifs.



Chaussure sans talon

CRÉATEUR : ANDRÉ PÉRUGIA • 1937

L'idée même de « chaussure sans talon » interroge. Ce modèle défie les lois de la gravité et de l'équilibre. Il est l'œuvre d'André Pérugia, reconnu comme l'un des plus grands bottiers du XXe siècle. Ce dernier collabore avec les plus grandes Maisons de mode comme Christian Dior ou Balmain.



Escarpin Choc-choc

CRÉATEUR : BRUNO FRISONI • 2004

Cet escarpin est un hommage au grand bottier parisien Roger Vivier, inventeur du talon aiguille dans les années 1950. Véritable artiste imprégné des tendances avant-gardistes, il donne à ses souliers les volumes d'une sculpture. Il invente de nouvelles formes de talon, comme ici le talon « choc ».



Chaussure masque

CRÉATEUR : ANDRÉ PÉRUGIA • 1949

Grand bottier parisien, André Pérugia fait figure de novateur. Il sait aussi puiser ses idées dans des époques révolues ou en d'autres lieux. Venise et ses masques sont un thème récurrent. Clin d'œil à l'histoire locale et au Carnaval de Romans où l'on fête l'événement depuis plusieurs décennies.



Escarpin étoilé

CRÉATEUR : ANDREA PFISTER • 1994

Cet escarpin, lumineux et pétillant, donne le sourire. Il est à l'image de toute la fantaisie de son créateur, Andrea Pfister. Souvent surprenantes, ces collections séduisent les stars qui apprécient ce subtil équilibre entre confort et création. Il apporte une touche d'humour et de gaieté à l'élégance.



Mule pince

CRÉATEUR : ROBERT CLERGERIE • 1998

Cette mule graphique et élégante signe un style unique à l'image de son créateur. Sa recherche de sobriété, de simplicité caractérise ses créations. En recherche incessante de créativité et d'innovation, il a imaginé un talon en métal conférant au modèle un aspect à la fois brut et aérien.



Escarpin girafe

CRÉATEUR : STÉPHANE COUVÉ-BONNAIRE • 1995

Cet étonnant escarpin intrigue. Son créateur, alors jeune étudiant, participe au concours « Exercice de style » organisé par la Fédération Française de la Chaussure. Il imagine et réalise ce talon qui évoque les pattes arrière d'une girafe. Il fait sensation et remporte le 1^{er} prix.



Derby tressé

CRÉATEUR : STÉPHANE KÉLIAN • 1990

La spécificité de la maison Stéphane Kélian résidait dans cette façon unique et exclusive de traiter le tressé. Cette maîtrise d'un savoir-faire exceptionnel est restée inégalée. Créée en 1960, l'entreprise, installée à Romans, s'est développée grâce aux talents des trois frères Kéloglanian.



Derby Roel

CRÉATEUR : ROBERT CLERGERIE • 2016

Ce derby est un modèle phare de la marque. En 1981, Clergerie met aux pieds des femmes un modèle jusqu'ici résolument masculin, le derby. Edité chaque saison depuis sa création, il a largement contribué à la renommée de la Maison Clergerie, marque de prestige dans le monde.



ROMANS-SUR-ISÈRE

Circuit des métiers d'art

Découvrez le parcours pédestre entre ville et nature pour visiter Romans-sur-Isère et ses alentours ! Ce city tour vous emmène dans les ruelles historiques de la ville et permet de découvrir le patrimoine local, notamment à travers les métiers d'art. Au total, c'est une vingtaine d'artisans qui ouvrent leur atelier pour partager leur passion et leur savoir-faire : peinture, maroquinerie, chaussures, céramique, éventail ou encore, relieur, arts plastiques, lutherie...

Côté nature, cette balade invite à la flânerie sur les berges de l'Isère.



ROMANS-SUR-ISÈRE

Centre de démarque Marques Avenue

Ouvert depuis 1999, ce centre de démarque accueille plus de 80 boutiques. Les magasins "outlets" proposent leurs collections précédentes avec une remise minimale de 30% toute l'année. En période de solde, ces remises peuvent monter jusqu'à 70% !

Vous pouvez retrouver tous types d'articles et pour tous les goûts. Ce centre commercial à ciel ouvert est très agréable.

Ancienne caserne militaire, cet espace dédié au shopping possède une véritable histoire et a fait l'objet de très nombreux agrandissements et modifications au fil des années.

Un Personal Shopper est à disposition pour vous guider dans vos achats et dénicher des pépites qui trouveront facilement leur place dans votre dressing.

5 espaces de restauration sont présents dans le centre.

60 avenue Gambetta
26100 Romans-sur-Isère

T. 04 75 05 85 29

www.marquesavenue.com

Villages à découvrir



CHABEUIL

Village médiéval

Chabeuil fait partie des nombreux exemples de cités de la plaine de Valence qui s'organisèrent autour d'une colline molassique : la colline de la Gontarde. Il semblerait que la cité ait été fondée au sommet et autour de cette même colline au milieu du Moyen-Âge ; ceci en lien direct avec une situation favorable encore plus ancienne du site en tant qu'axe majeur de communication dans la région. Cette situation privilégiée fera de Chabeuil une cité prospère grâce au commerce du drap puis du papier jusqu'au XIXe siècle. La ville d'aujourd'hui a su conserver des monuments marquants, en lien avec cette prospérité.

La porte monumentale fût sauvée grâce à une pétition des citoyens. Construite en molasse, ses ferrures et rainures sous voûte prouvent l'existence d'une herse (reconstitution visible aujourd'hui) et d'une porte en bois. Un écusson aux armes des Princes de Monaco est martelé sur le tympan de la voûte. Pièce maîtresse d'un ensemble dont il ne reste que le porche, elle est construite sur une assise gallo-romaine. L'encorbellement du sommet est plus récent. Cette porte était pourvue extérieurement d'un toit à quatre pans. Une salle des gardes se trouve au 1^{er} étage.

L'hôtel de ville, de style néogothique, est bâti en 1877 en pierre de tuff (extraite à Peyrus, un village environnant). Son campanile est inspiré du Palazzo Vecchio de Florence et fut édifié en 1903. À gauche, une tour ronde accolée à l'hôtel, vestige de l'enceinte médiévale, est l'un des rares éléments restant des anciens remparts.

L'église Saint-Jean-Baptiste, construite en pierres de la Saône à la place de l'église Saint-Andéol démolie par les guerres de religion. En forme de croix grecque, ses 4 branches sont d'égale longueur et l'autel est au centre. À l'intérieur, un tableau offert par Napoléon III représente la Vierge. Son visage est celui de l'Impératrice Eugénie (son épouse).

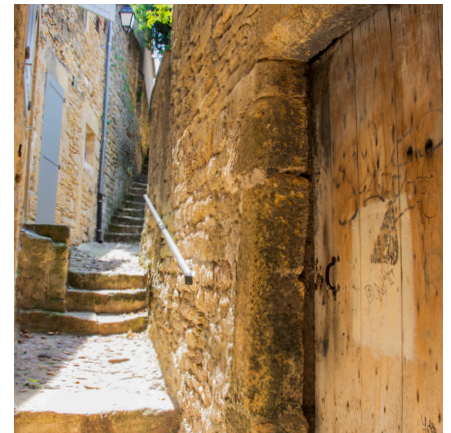

ÉTOILE-SUR-RHÔNE

Village médiéval

Étendu sur des terrasses alluviales, le bourg d'Etoile-sur-Rhône, du latin "stella" qui signifie étoile mais a ici le sens dérivé de « carrefour en étoile ». En effet, le lieu est un carrefour naturel vers le nord, le sud et l'est. Il constitue par ailleurs un poste de surveillance idéal de la vallée du Rhône, et ce depuis toujours. L'histoire ancienne d'Etoile est riche et la commune a su conserver les témoignages de l'époque romaine, du Moyen-Âge et de la Renaissance mais aussi de la Révolution.

A découvrir : l'église paroissiale Notre Dame d'Etoile, édifice typique de l'art roman tardif. Au cœur du village, l'église connut deux phases de construction : au XIIe siècle pour la nef puis fin XIIe/début XIIIe pour le chœur et certainement pour les nombreuses décorations de chapiteaux.

La porte monumentale du château des Poitiers, aussi connue sous le nom de porte de Diane de Poitiers, servait d'entrée au château. Elle daterait du XIIIe siècle avec des remaniements (au niveau des ouvertures) durant les XVe-XVIe siècle, avec un ouvrage défensif typique, sur plan carré, percé d'un passage en plein cintre. Côté jardin, il demeure le grand escalier voûté en berceau de la porte d'entrée de l'ancienne habitation qui reliait partie haute et basse (porte de Diane).



ALIXAN

Village circulaire

Alixan est un village médiéval circulaire dont subsistent quelques vestiges des anciens remparts. Autour d'un piton central en molasse s'enroule un village à triple anneau.

Au centre et au sommet de la butte était érigé le château dont seuls subsistent les vestiges d'une tour dans le bâtiment de l'actuelle mairie. Ces deux édifices flanquent une esplanade à laquelle on accède par une rampe ou un escalier monumental construit sur une arche.

Au centre du village, l'église Saint-Didier (Xe-XIIIe siècle), avec plusieurs époques successives de construction comme partie la plus ancienne, la Chapelle de la Vierge (Xe-XIe siècle) qui a été allongée d'une travée supplémentaire (elle devait être adossée au château féodal). Elle abrite un autel, des tableaux et une statue de Saint-Marthe terrassant la Tarasque, 1829). Quant aux vitraux, ils datent de la seconde moitié du XIXe. Le Beffroi actuel a été reconstruit en 1776.



CHÂTEAUNEUF-SUR-ISÈRE

Village troglodyte

Une dizaine de maisons troglodytes demeurent en l'état, ce hameau en est le fleuron. Par le passé, elles devaient être plus nombreuses, ce qui pourrait expliquer la petitesse du centre ancien et la dénomination « Châteauneuf, le village aux 100 troglodytes ».

Châteauneuf est une terre de pierre avec comme nom la "molasse", roche tendre présente dans tout le Bas Dauphiné où elle constitue souvent la seule pierre de construction. Si d'autres carrières de molasse existent aux alentours, seul le site de Châteauneuf permet son exploitation à grande échelle.

Depuis l'Antiquité, ces carrières ont fourni les matériaux à de grands chantiers médiévaux comme la cathédrale de Valence, la collégiale Saint-Barnard de Romans. Encore utilisée pour la construction du canal de la Bourne en 1877, la molasse connaît un déclin irréversible à partir de cette époque, notamment du fait de la concurrence du ciment.



EYMEUX

Chapelle Sainte-Béatrix

Peut-être érigée sur l'emplacement d'un ancien prieuré fondé par la Bienheureuse Béatrix d'Ornacieux au XIVème siècle, la Chapelle Sainte-Béatrix est de style Néo-Roman et fut achevée en 1897.

Elle occupe un belvédère dominant l'Isère et l'ancien port d'Ouvey, du côté de l'Ecancière (Hameau d'Eymeux). Située au quartier des Bessieux, elle se cache dans les arbres au Mont Saint-Martin. Du promontoire dominant l'Isère, le panorama se déploie jusqu'à Romans. Son histoire et sa construction sont intimement liées au culte de sainte Béatrix d'Ornacieux, jeune chartreuse du monastère de Parménie (Isère) venue en 1300 à Eymeux fonder un nouveau monastère avec deux compagnes.

En 1303, les moniales meurent et les habitants du lieu commencent à vouer un culte populaire à Béatrix. Elle est béatifiée en 1869.

En 1897, la construction de la chapelle est achevée, elle est de style Néo-Roman.

Elle est à l'honneur chaque 1er dimanche de septembre à l'occasion d'un pèlerinage. L'accès intérieur est réservé au culte.

les incontournables



Valence en Gastronomie Festival
p.46



Carnaval de Romans
p.50



Festival Sur le Champ
p.52



SORTIES & ÉVÉNEMENTS

Le territoire offre des rendez-vous à découvrir sans plus tarder en famille, seul ou à deux, en créatif, amateur ou simple curieux.



VALENCE

Valence en Gastronomie Festival

Pays de la gastronomie et des saveurs, on vous invite à le découvrir pour vous en mettre plein les papilles ! Cet événement culinaire se déroule en septembre, avec une vingtaine d'événements, des chefs, des producteurs, des entreprises du secteur et 50 000 gourmands !

Chaque année, le "Rallye de la gastronomie" lance le début des festivités un samedi de juin. C'est un parcours voiture sur les routes de Drôme et d'Ardèche avec des énigmes qui attendent les participants et 5 étapes surprises chez des producteurs, vignerons, agriculteurs, restaurateurs : l'occasion de découvrir, de déguster et pourquoi pas, de faire de vous le champion de cette jolie virée champêtre ! Puis au mois de septembre s'ensuivent 3 jours d'affilée de découvertes, de rencontres et de gourmandises en plein centre de Valence avec des animations incontournables :

- La nuit des étoilés : une déambulation magique en onze étapes à la découverte des saveurs des grandes maisons gastronomiques étoilées de Drôme et d'Ardèche.
- Les pagodes et goûtatous : un ticket pour tout goûter ! Chefs cuisiniers, pâtisseries, vignerons, glaciers...

Tous vous feront déguster leurs produits issus de notre terroir. Déguster de la qualité à petit prix, c'est le défi des goûtatou !

- Le marché gastronomique des villes jumelles où un petit tour du monde des saveurs s'impose !

- Un marché pour les enfants, en voilà une bien belle idée ! Ils sélectionnent les fruits et légumes de leur choix, payent avec la monnaie qui leur sera attribuée et repartent avec leur panier de courses.

- Le Labo des chefs un vrai challenge ! Les chefs cuisiniers et pâtisseries préparent en direct et en 30 mn chrono leurs plats fétiches ! Dégustation pour les plus gourmands.

- Le gastronomique game : un véritable parcours d'énigmes vous emmène à l'aventure.

Un événement incontournable pour les amateurs de la gastronomie !

www.valenceengastronomiefestival.fr



ROMANS-SUR-ISÈRE

Fête de la pogne et de la raviole

La pogne et la raviole sont les deux produits phares de Romans ; c'est pourquoi chaque année la ville organise une fête en leur honneur ! Au programme : shows culinaires orchestrés par de grands chefs, démonstrations de fabrication (dont la fabrication ancestrale de la raviole), pétrissage à dix mains d'une pogne géante, banquet, vente et bien sûr dégustation ; sans oublier, des invités renommés. Un événement gourmand se découvrant en juin !

www.ville-romans.fr



ÉTOILE-SUR-RHÔNE

L'Etoile du bien-être

Durant un week-end au printemps, les professionnels du bien-être s'installent à Étoile-sur-Rhône. Depuis 2009, ce salon ne cesse de grandir puisqu'il accueille une soixantaine d'exposants chaque année. Des conférences, ateliers et initiations sur de nombreuses thématiques du bien-être (sophrologie, hypnose quantique, réflexologie...) sont proposés afin de satisfaire le plus grand nombre.

www.etoiledubienetre.fr



VALENCE

Salon Truffe, Vin et Chocolat

Cet événement prend la relève d'un événement qui a eu lieu entre 2018 et 2023 de la "fête de la truffe" qui avait lieu sur le Champ de Mars à Valence. Ce rendez-vous unique regroupera 3 thématiques qui font l'identité du territoire : la truffe, le vin et le chocolat. Il se déroule fin janvier au Palais des Congrès et des Expositions de Valence avec la présence de 80 exposants, des dégustations, des animations avec de nombreux chefs, etc. Week-end gourmand en perspective !

www.valence.fr



CHABEUIL

Rencontre Tintinophiles

Créé il y a plus de 20 ans, les rencontres tintinophiles mettent en valeur l'univers de Tintin. Cette année, rendez-vous chez les pharaons ! Un décor incroyable inspiré de l'album "Les Cigares du Pharaon" sera implanté devant la mairie, sur 400m² de sable ! Il y aura aussi un spectacle son et lumière, une conférence d'une égyptologue et archéologue et bien sûr, comme chaque année le grand Carnaval des Tintinophiles ainsi que la bourse des Tintinophiles.

www.valence-romans-tourisme.com



VALENCE

Féeries d'hiver et Village de Noël

L'ambiance de Noël arrive chaque année à Valence début décembre. La magie opère avec ses lumières et ses décors dans le centre ancien, ses petites boutiques habillées de sapins et guirlandes, ses animations qui animent la ville et son grand marché de Noël avec sa douce odeur de vin chaud et de crêpes...

Depuis 2015, le marché de Noël de Valence et sa grande roue créent une ambiance festive sur les boulevards et accueillent chaque année des milliers de visiteurs pendant cette période. Vous y verrez des dizaines de chalets en bois vêtus de lumière où vous pourrez y trouver des produits locaux ou artisanaux comme des confitures, du fromage, des bières, du foies gras mais aussi déguster directement sur la village des crêpes chaudes fourrées au chocolat ou au caramel, des gaufres ou encore des churros. Vous pourrez aussi déambuler entre les chalets le temps d'une petite balade, et y dénicher plein d'idées cadeaux : bijoux artisanaux, écharpes et bonnets, cosmétique naturel et bio, jeux...

Le village de Noël est rythmé par des animations tout au long du mois de décembre et cela commence le jour de son ouverture avec les Féeries d'hiver.

Une parade, composée de 400 adultes et enfants valentinois

bénévoles et déguisés, qui défilent et déambulent sur les boulevards. Puis un magnifique feu d'artifice est tiré à la suite de la parade sur le parvis du Champ de Mars. Une vraie image de carte postale ! Vous pouvez ensuite flâner sur le marché de Noël et dans les rues de la vieille ville où des décors lumineux, installés jusqu'à fin décembre, feront briller vos yeux d'enfant.

S'ensuit pendant toute la période du village tout un programme d'animations gratuites pour les plus petits comme pour les plus grands. Pour les plus sportifs le trail nocturne de Noël, course de 8 km en plein centre-ville de Valence, motive chaque année près de 1 000 coureurs. Pour les plus petits, le père Noël se prête au jeu des photos dans sa maison. Des ateliers maquillage, des jeux en bois, des ateliers créatifs leur sont également proposés gratuitement. Vous pouvez découvrir la ville avec les balades en calèche ou en prenant place dans la grande roue à plus de 35 m de haut. Les billets peuvent s'acheter directement à l'Office de tourisme. Le marché de Noël de Valence est un événement phare de l'hiver et un chouette moment à partager en famille.

www.village-noel-valence.com



BOURG-LÈS-VALENCE

Le festival d'un jour

Le cinéma d'animation représente l'un des axes artistiques les plus développés du territoire. Avec les studios Folimage, l'association l'Equipée et l'ensemble des yeux créatifs de la Cartoucherie, il semblait indispensable de programmer un événement dédié. C'est ainsi qu'à vu le jour, en 1994, le "Festival d'un Jour", qui dure en réalité... 6 jours ! Souhaitant valoriser les savoirs faire des créateurs qui œuvrent au développement de l'image animée, cet événement permet la diffusion de près de 130 courts métrages d'animation dans différents lieux de l'agglomération.

www.lequipee.com



VALENCE

Festival International des Scénaristes

Le festival "Valence Scénario (Festival International des Scénaristes)" propose chaque printemps une semaine dédiée au travail de scénaristes, révélant des talents émergents. Outre sa démarche compétitive, cette rencontre a pour objectif d'éduquer à l'écriture de l'image pour susciter des vocations. Autour de projections et animations ouvertes à tous, le public est donc invité à la découverte d'une partie artistique encore peu mise en lumière.

www.scenarioaulongcourt.com



CHABEUIL

Les Rencontres de la photo

Initiées en 2001, les Rencontres de la Photo de Chabeuil n'ont pas cessé de se développer. Chaque année, on y découvre des photographes de divers horizons, plus ou moins connus, avec leur propre style !

Jamais aucun thème imposé, des lieux divers et variés permettant de découvrir les richesses architecturales de Chabeuil tant à l'intérieur qu'à l'extérieur de ses remparts... Toutes les expositions, toutes les soirées-conférences ne connaissent qu'un leitmotiv : gratuité !

www.les-rencontres-de-la-photo-chabeuil.fr



CHÂTEAUDOUBLE

Curieuses rencontres

Le village de Châteaudouble accueille un nouvel événement début février pendant trois jours, avec des spectacles, des concerts et des artistes de la Curieuse et il y en aura pour tous les âges et tous les goûts. Les grands, les petits et les moyens, amateurs de textes, de poésie, de musique à voir ou à danser.

BD Concerts, marionnettes, fiction sonore et entre-sort. Des spectacles à revoir et d'autres tout neufs à découvrir.

www.associationdeviation.fr



ROMANS-SUR-ISÈRE

Le Carnaval de Romans

Évènement populaire par excellence, le carnaval se veut avant tout un lieu de rencontres et de partages. C'est l'un des événements le plus emblématique et marquant de l'enfance pour tout romain.

Chaque année, les habitants et associations de la ville unissent leurs envies pour donner vie aux costumes, parades et personnages : c'est l'annonce du printemps qui renaît. On y découvre des chars fleuris d'où les enfants lancent des confettis, des jets de serpentins, on y retrouve les échassiers, qui ont tendance à fasciner (ou effrayer) les enfants !

On est constamment entourés de personnes déguisées, maquillées, coiffées... Un régal quand on voit tous ces enfants émerveillés, avec pour certains quelques pleurs, dûs aux beaux costumes, mais effrayants pour nos petits bouts ! Il y a deux équipes, ceux qui restent au même endroit pour observer le carnaval de bout en bout et ceux qui suivent le défilé du carnaval en dansant et claquant des mains.

Vous avez l'occasion d'acheter des bombes de serpentins et des confettis auprès des vendeurs ambulants. Il y a aussi un coin restauration avec vente de crêpes, churros, barbe à papa et autres friandises !

La fin de l'après-midi est marquée par le Carmentran qui est brûlé la plupart du temps sur la place Jean Jaurès. Englouti par les flammes, suite à son procès, l'histoire dit que le feu annule tous les maux des habitants de la ville.

Fait marquant à Romans, en 1580 se déroule le "Carnaval Sanglant", édition durant laquelle les revendications du peuple donneront lieu à de nombreuses émeutes allant jusqu'à l'assassinat de plusieurs participants. Suite à cet épisode, l'organisation du carnaval se voit interdite jusqu'en 1970. Aujourd'hui, le carnaval festif est bien de retour à Romans, nous voilà rassurés !

www.ville-romans.fr/agenda/carnaval



VALENCE

Le Rallye Monte-Carlo Historique

Amateurs de voitures ou simples curieux vibreront au rythme du passage des bolides du Rallye Monte-Carlo Historique. Ce rallye voit défiler les voitures ayant déjà participé au "World Rally Championship" est réservé aux voitures ayant participé aux Rallyes Automobiles Monte-Carlo entre 1911 et 1980. Depuis 2006, Valence est une terre d'accueil pour cet événement largement plébiscité par ses habitants.

www.valence.fr



ROMANS-SUR-ISÈRE

Masters de pétanque

Deux jours d'animation et d'événements consacrés à la pétanque avec des joueurs de renommée internationale. Des épreuves sportives avec les plus grands champions, mais aussi des Masters jeunes, des tournois gentleman, des Masters entreprises, des Afterworks...

www.mastersdepetanque.fr

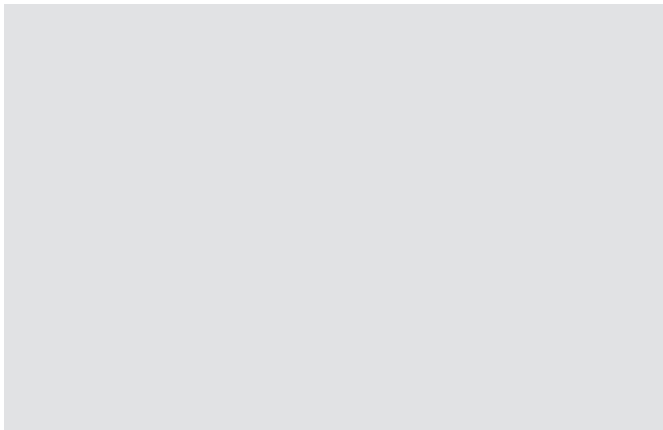

CHABEUIL

Meeting aérien

Depuis 1999, le GAMSTAT organise un événement aérien rassemblant les plus belles démonstrations aériennes avec notamment un large parc d'hélicoptères. Cet événement a lieu tous les deux ans, cette année il aura lieu le 30 juin 2024

www.aerotorshow.fr

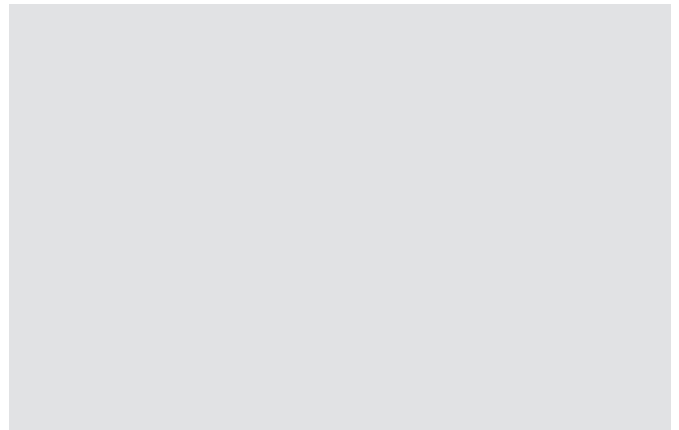

BOURG-DE-PÉAGE

Open de Tennis

Des joueurs professionnels nationaux et internationaux s'affrontent chaque année à Bourg-de-Péage. L'occasion de rencontrer de grands champions, comme Alex De Minaur, Lucas Pouille, Adrien Mannarino ou encore Holger Rune .

www.opendebourgdepeage.com



VALENCE

Festival sur le Champ!

S'il y a un festival de musique à faire chaque année, c'est bien le Festival sur le Champ ! Cet événement s'appelait à l'époque les Fêtes de l'Été tout simplement parce qu'il a toujours eu lieu en juillet. C'est incontestablement l'événement de l'été à Valence, d'autant plus qu'il est entièrement gratuit et que tout le monde peut en profiter !

Une grande scène est installée sur le Champ de Mars, d'où son nom actuel, juste devant le kiosque Peynet, monument emblématique de la ville. C'est alors que tout le centre-ville s'anime au cours de 4 ou 5 soirées rythmées par des concerts aux styles musicaux différents et éclectiques.

Chaque soirée est dédiée à un style musical : pop française, musique urbaine, musique du monde... Il y en a pour tous les goûts et tous les âges !

Le festival met en avant les talents locaux en 1ère partie des têtes d'affiche et déniché des petites perles puisque Vianney, Rover, Orelsan ou encore Faudel sont passés par là avant leurs heures de gloire ! D'autres grands noms se sont produits sur la scène du Champ de Mars comme Julien Doré, Grand Corps Malade, Juliette Armanet, Emilie Loiseau... Ce festival se veut avant-gardiste, familial et 100 % gratuit !

C'est l'occasion de se retrouver et de partager cette passion pour la musique tout en profitant également des espaces de restauration et de la vue imprenable sur le Château de Crussol et le kiosque Peynet (le tout en plein centre-ville, ce qui reste rare pour les festivals de nos jours). On en profite toujours pour admirer le magnifique coucher de soleil.

Curieux de nature ou déjà expert des scènes musicales, chacun se retrouve durant le Festival sur le Champ pour un moment d'échange et de convivialité, assis dans l'herbe devant la scène à ciel ouvert.

Mis en place récemment, « les Off » durent tout le mois de juillet et mettent en avant des groupes et chanteurs locaux peu connus ou reconnus dans différents endroits de la ville, dans la rue, devant des bars, dans des lieux publics. On s'arrête, on écoute, on découvre...

Festival de musique gratuit se déroulant généralement après le 14 juillet. Le site est accessible aux personnes à mobilité réduite. Sur place, il est possible de se restaurer. Pas de réservation possible en amont.

www.festival-surlechamp.fr



ROMANS-SUR-ISÈRE

Festival International Cultures et traditions du monde

Depuis 1977, les rues du centre romanais dansent et bougent au rythme des cultures et traditions du monde. La ville de Romans va vivre aux rythmes des musiques et danses de l'Europe et des autres continents. En 1989, le Festival devient une manifestation estivale internationale très attendue. Il se déroule sur 5 jours et présente des groupes venus des 5 continents. Un mélange culturel à ne pas manquer.

www.empi-et-riaume.com



BOURG-LÈS-VALENCE

Vice et Versa

Depuis 2013, le festival Vice & Versa s'installe durant trois jours pendant les vacances de Pâques, avec de nombreux spectacles et animations. Le festival Vice & Versa accueille tous publics et favorise les échanges et les rencontres. Voici le type d'animations proposées : maquillage pour enfants, conte, poésie, marionnette, musique du monde, clown, arts de rue, cirque...

On peut même se lancer dans la fabrication d'éolienne, de cerfs-volants ou de montgolfières. Il y en a pour tous les goûts, tous les âges et pour tous les prix.

www.festival-vice-versa.com



BOURG-LÈS-VALENCE

Festival deux nuits

Du cinéma d'animation en plein air dans un parc arboré ? C'est ce que propose le "Festival deux nuits" au mois de juillet. Pour la première édition en 2022, "Ernest et Célestine" de B.Renner, V.Patar et S.Aubier et "Tout en haut du monde" de R.Chayé ont été projetés.

Des dizaines de courts-métrages réalisés par les étudiants sont diffusés à la suite du long-métrage.

Des food truck sont présents dans le parc pour profiter du parc en amont de la diffusion.

www.lequipee.com/festival



CHÂTEAUNEUF-SUR-ISÈRE

Ô Lac festival

Situé au cœur d'un grand parc arboré, c'est au lac d'Aiguille que s'est déroulée la 1ère édition de Ô Lac Festival en juillet 2022 et a accueilli 8000 personnes.

Familial et chaleureux, le festival propose une programmation riche et variée ! Les festivaliers ont découvert leurs artistes préférés face au lac et au soleil couchant qui, l'été venu, est tout simplement sublime ! Rendez-vous cet été à Châteauneuf-sur-Isère pour la seconde édition !

www.palaisdescongressudrhonealpes.com/o-lac

Retrouvez-nous

www.valence-romans-tourisme.com



OFFICE DE TOURISME - VALENCE

11 Boulevard Bancel, 26000 Valence
T. +33 (0)4 75 44 90 40

OFFICE DE TOURISME - ROMANS

34 Place Jean Jaurès, 26100 Romans-sur-Isère
T. +33 (0)4 75 02 28 72

OFFICE DE TOURISME - CHABEUIL

8 Faubourg de l'Hôpital, 26120 Chabeuil
T. +33 (0)4 75 59 28 67



VOTRE CONTACT PRESSE

Naomi Nicolas

CHARGÉE DE COMMUNICATION ET RELATIONS PRESSE

T + 33(0)4 75 44 90 47

n.nicolas@valenceromanstourisme.com